

Universidad Autónoma de Querétaro
Facultad de Derecho
Maestría en
Administración Pública Estatal y Municipal

“Violencia e Inseguridad Social en Santa Rosa Jáuregui, Qro.”

Opción de titulación
Tesis

Que como parte de los requisitos para obtener el Grado de Maestro en
Administración Pública Estatal y Municipal

Presenta:

María del Rosario Moreno Pacheco

Dirigido por:

Mtro. Jesús Manuel Couoh Velasco

Mtro. Jesús Manuel Couoh Velasco
Presidente

Firma

Mtro. Jesús García Hernández
Secretario

Firma

Mtro. Margarita García Álvarez
Vocal

Firma

Mtro. Federico José Rodríguez Peñaguirre
Suplente

Firma

Mtra. Itza Livier García Sedano
Suplente

Firma

Mtro. Ricardo Ugalde Ramírez
Director de la Facultad

Dra. En C. Ma. Guadalupe Flavia Loarca Piña
Directora de Investigación y Posgrado

Centro Universitario
Querétaro, Qro.
ABRIL 2019

RESUMEN

A lo largo de la historia se ha visto el aumento de inseguridad de nuestro país, los índices de violencia y delictivos se han disparado considerablemente, y más en las últimas dos décadas, en unos estados más en otros menos, las entidades federativas del norte del país, tienen los niveles más altos de inseguridad según los indicadores de las instituciones gubernamentales y no gubernamentales. En el estado de Querétaro, específicamente el capital Santiago de Querétaro, los que radicamos ahí, hemos visto el cambio, donde cada vez la ciudad es más insegura, en una zona en particular del Municipio de Querétaro, Santa Rosa Jáuregui, es indudablemente la delegación más violenta del municipio, con los números de asesinatos y delitos documentados más recurrentes, algunos factores que influyeron fueron el crecimiento del poblado, los índices de pobreza y bajos niveles de educación en su población, la falta de trabajo y la venta ilegal de drogas, así como su ubicación y por su puesto la incompetencia de las autoridades municipales y estatales, el que Santa Rosa Jáuregui no se convierta en un municipio independiente en el Estado también perjudica, puesto que así tendría mayor control con sus autoridades y sus cuerpos policiacos. Es por ello que se hace este trabajo de investigación, sobre este fenómeno concretamente en la Delegación Santa Rosa Jáuregui.

(Palabras clave: asesinatos, autoridad, educación, estado, gobierno, drogas, índices, inseguridad, municipio, niveles, población, pobreza, poder, robos, seguridad, violencia.)

SUMMARY

Throughout history has seen the increase in insecurity in our country, the rates of violence and crime have shot up considerably, and more in the last two decades, in some states in others less, the states of the north of the country, have the highest levels of insecurity according to the indicators of governmental and non-governmental institutions. In the state of Querétaro, specifically the capital Santiago de Querétaro, those who live there, we have seen the change, where every time the city is more insecure, in a particular area of the Municipality of Querétaro, Santa Rosa Jáuregui, it is undoubtedly the delegation most violent of the municipality, with the most recurrent documented killings, a factor that influenced was the growth of the town, the poverty rates and low levels of education in its population, the lack of work and the illegal sale of drugs, as well as its location and of course the incompetence of the municipal and state authorities, the fact that Santa Rosa Jáuregui does not become an independent municipality in the State also harms, since this way it would have greater control with its authorities and its police forces. That is why this little research work is done on this phenomenon, specifically in the Delegación Santa Rosa Jáuregui.

(key words: authority, education, drugs, government, indices, insecurity, levels, municipality, murders, population, poverty, power, security, state, theft, violence.)

DEDICATORIA

“A mi madre, que es lo más importante que tengo en la vida, y a mi padre que donde quiera que él se encuentre, en algún lugar del cielo, sé que él estaría muy orgulloso de mí, y sobre todo muy feliz como yo, pero principalmente se lo dedico a Dios quien es el que me da fuerzas de salir adelante día con día y levantarme de cualquier caída.”

AGRADECIMIENTOS

Agradezco a mi escuela, mi alma mater, mi universidad, mi casa, la Universidad Autónoma de Querétaro, que siempre fue un sueño estudiar aquí, y ahora se convierte en un honor haber estudiado en este bello lugar, a la Facultad de Derecho de esta universidad qué, aunque no soy abogada siento mucha pertenencia con ella. Les agradezco a mis profesores de la Maestría que fueron fundamentales para mi formación, a los maestros Gerardo Servín, Enrique Rabell, Alejandro Díaz, Enrique Rivera, Oscar Rangel, Antonio vega, Rosalba Rodríguez, Sara Meza y muy en particular al maestro Raúl Ruíz Canizales director de posgrado de la facultad.

Le agradezco especialmente a mi maestro y gran amigo de mi licenciatura, Raúl Martínez Merling académico de esta institución, que gracias a él mi inspiré con sus enseñanzas para desarrollar este tema. También le doy las gracias a mi director de tesis el maestro Jesús Manuel Couoh Velasco pilar fundamental para concretar este proyecto qué, aunque es muy joven ya es un gran investigador y buen profesor. A mis amigos y compañeros de maestría con los que pasé muchas cosas buenas y malas dentro y fuera de clases.

Agradezco a mi familia principalmente a mi madre quien me apoyó en todo momento para realizar mi posgrado, a mis hermanos por su respaldo.

Por ultimo le agradezco al Programa Titúlate de Facultad de Derecho de la Universidad Autónoma de Querétaro, por habernos dado la oportunidad de concluir esta etapa en nuestras vidas.

A todos y cada uno de ellos muchas gracias...

VIOLENCIA E INSEGURIDAD SOCIAL EN SANTA ROSA JÁUREGUI, QUERÉTARO, QRO.

María del Rosario Moreno Pacheco

Resumen.....	iii
Summary.....	iv
Dedicatoria.....	v
Agradecimientos.....	vi
Índice.....	vii
Introducción.....	9

CAPÍTULO PRIMERO

¿QUÉ ES LA VIOLENCIA SOCIAL?

1.1. TEORÍA DE LA VIOLENCIA SOCIAL.....	13
1.2. TIPOS DE VIOLENCIA	16
1.3. INSEGURIDAD	19

CAPÍTULO SEGUNDO

SANTA ROSA JAUREGUI, QUERÉTARO

2.1. HISTORIA DE SANTA ROSA JAUREGUI	20
2.2. CARACTERÍSTICAS DE SANTA ROSA JÁUREGUI	22
2.3. LOCALIDADES Y POBLACIÓN	25

CAPÍTULO TERCERO

VIOLENCIA E INSEGURIDAD EN SANTA ROSA JAUREGUI

3.1. ANTECEDENTES DE VIOLENCIA EN SANTE ROSA JAUREGUI	29
3.2. EVIDENCIA DE INSEGURIDAD EN SANTA ROSA JAUREGUI	35
3.3. FACTORES QUE OCACIONAN LA PROBLEMÁTICA EN SANTA ROSA JAUREGUI.....	44

3.4. RIESGOS DEL NARCOTRÁFICO EN SANTA ROSA JAUREGUI	46
Conclusiones.....	48
Bibliografía	49
Anexo (imágenes).....	52

“Me opongo a la violencia, porque cuando parece causar el bien éste sólo es temporal, el mal que causa es permanente”

Mahatma Gandhi (1869-1948)

INTRUDUCCIÓN

En los últimos años la violencia social ha estado presente de una manera impresionante en todo el mundo, un fenómeno que obstruye significativamente la paz social entre los individuos y que es un elemento imposible de ignorar por cualquier persona. En un mundo globalizado donde la lucha por la supervivencia es el motor principal para generar ésta violencia dando como resultado la inseguridad social, y donde las consecuencias son terribles para las sociedades.

La violencia y la inseguridad relacionadas con actividades criminales exponen a la población a numerosas violaciones de los derechos humanos, entre estas ejecuciones extra-judiciales, tortura y malos tratos, desapariciones, violencia contra la mujer y detención arbitraria. La región Centro y Norte de América incluyendo a México, presenta algunos de los índices de criminalidad más altos del mundo resultando los jóvenes el grupo más afectado como víctimas y victimarios. A los altos índices de criminalidad e inseguridad se agregan los asesinatos de mujeres por su condición de género o feminicidio cuyo continuo crecimiento en estas regiones genera seria preocupación.¹

Sin embargo, en México el poder judicial, el ministerio público, las fuerzas de seguridad y el sistema penitenciario no han desarrollado las capacidades necesarias para responder eficazmente mediante acciones de prevención y de represión legítimas del crimen y la violencia. Las políticas adoptadas hasta el momento han enfatizado más la adopción de medidas represivas, sin abordar las causas profundas de la violencia y no han llevado a resultados visibles en la reducción de los niveles de misma. Por otro lado, la sociedad civil mexicana necesita

¹ Organización de las Naciones Unidas, “Derechos Humanos”, Panamá 2010, ONU.

fortalecer su capacidad o influencia para reclamar a los gobiernos medidas adecuadas.

En el marco de esta modernización globalizada, uno de los problemas que emerge con particular intensidad en México desde una localidad pequeña hasta las grandes ciudades, es el fenómeno de la violencia social; especialmente aquella que se manifiesta a través del delito, y ante los discursos y respuestas dominantes que ven en el crimen un problema estrictamente individual, que se resuelve con el castigo del encarcelamiento, sin embargo debemos tener en cuenta que éste problema no se resolverá de la noche a la mañana y tenemos que trabajar los ciudadanos en conjunto con las autoridades, así como darles espacio a los investigadores y especialistas en el tema. Por ello he abierto un espacio de reflexión crítica, para analizar y comprender las fuentes estructurales de esta situación. El propósito: encontrar las causas y orígenes principales que generan la violencia en un poblado muy particular del estado de Querétaro, donde éste problema se ha estado prolongando cada vez más con el paso del tiempo, se trata de Santa Rosa Jáuregui actualmente una de las siete delegaciones del Municipio de Querétaro, así mismo brindar insumos que orienten el diseño de políticas públicas, para que sean capaces de abordar el problema en sus causas (prevención) y contribuyan así, de manera democrática y sostenible, a fortalecer el desarrollo social y la seguridad de quienes habitan en este país.

En Santa Rosa Jáuregui (SRJ) a menudo se identifican síntomas de violencia social convirtiéndose en un foco rojo para el municipio, los cuales podrían engrandecer sino se hace algo para frenarlos. Las sociedades tienen derecho a vivir sin violencia no importando las condiciones sociales en las que se encuentren, siempre y cuando estas condiciones puedan ofrecer estabilidad y tranquilidad a los habitantes.

El presente trabajo tratará de explicar las causas que originan la violencia e inseguridad social en la delegación SRJ, en una primera parte se hará una pequeña introducción para contextualizar la historia de Santa Rosa Jáuregui y de su problemática, seguida del marco teórico donde se expondrá la teoría seleccionada al tema, y teniendo como antecedente estudios de campo, notas, registros,

publicaciones y reportes periodísticos, se plantearan las posibles causas que la originan, así como también los síntomas más importantes, por último se llegará a los resultados finales del análisis y se concluirá.

CAPITULO I

¿QUÉ ES LA VIOLENCIA SOCIAL?

La violencia, es un fenómeno que ya no debería existir en una sociedad civilizada como lo es nuestro país, México, sigue actuando entre nosotros como si fuera ya algo cotidiano en el día a día de nuestras vidas, es un mundo en el cual unos cuantos se benefician, mientras que la mayoría perjudicada, hemos de seguir aguantándola y soportándola. Sin duda considero que la violencia en la familia (intrafamiliar) es la base de tanta violencia generada en el país. Se ve a diario como madres y padres dañan tanto física como psicológicamente a sus hijos, dándoles un mal ejemplo de vida, y heredando futuras personas violentas, el descuido y falta de atención de los mismos. Tal vez sea ese el factor principal por lo cual existe la violencia social, porque la educación que se da en casa es la primera escuela que recibimos, la falta de valores y educación en las familias vulnerables también son factores que generan y aumentan dicha violencia.

Si no tomamos conciencia cada uno de nosotros de la violencia que generamos en nuestra casa, en nuestro trabajo, en la calle o donde sea que convivamos, no podemos contribuir a que cese la violencia en este país reprimido y débil ante estas problemáticas sociales. Otro caso penoso es que los adolescentes de nuestro país están actuando de una forma vandálica, metidos en el mundo de la drogadicción, de vicios y de un descontrol de sus vidas, esto se debe a la formación de sus padres, a la falta de amor que hay en sus casas, a la ausencia de conocimiento que les permitan razonar que ponerse una "capucha" y salir a cometer actos delictivos e inhumanos no es correcto o involucrarse en el narcotráfico y narcomenudeo. Está claro que, ya ni en nuestro hogar podemos estar confiados y protegidos de cualquier delincuente. Por tal razón nos ponemos todos en zona de riesgo y los gobernantes que se supone que deberían hacer algo, solo ignoran la problemática, es el caso de nuestro estado de Querétaro, donde cada vez se esconden más estos casos, y simplemente en palabras del exmandatario, el exgobernador del estado José

Calzada decía “no pasa nada” y “Querétaro es un estado tranquilo y seguro”,² o como el actual gobernador Francisco Domínguez que dice “en Querétaro la seguridad tiene rumbo, compromiso y resultados”.³

Es por ello que no debemos bajar la guardia y hacer un poco de investigación social, somos nosotros los científicos sociales los que debemos educar a las sociedades y hacer que entiendan una realidad que siempre ha existido y no caer en el mal gobierno de nuestros políticos haciendo creer que “no pasa nada”, no sabiendo que todo esto es contraproducente para las sociedades, como lo fue en su momento el caso de Monterrey, Nuevo León, los gobiernos no pudieron ocultar más el problema de la violencia hasta que se les salió de control y hasta la fecha es una de las grandes ciudades ingobernables y violentas de México.

1.1. TEORÍA DE LA VIOLENCIA SOCIAL

Sin más preámbulo hagamos referencia a la violencia social como el fenómeno más predominante a nivel mundial manifestado por distintos sucesos. Los autores se remiten a dos tradiciones intelectuales --el marxismo y el psicoanálisis-- para explorar teóricamente los fundamentos sociales y sicobiológicos de la violencia. Su tesis es qué, de asumirse los logros de ambas tradiciones de pensamiento, la violencia tiene que verse como una dimensión ineludible de la realidad humana, algo con lo cual los hombres tienen que aprender a convivir, corrigiendo permanentemente sus expresiones destructivas.

Al decir de Karl Marx en su libro *El Capital*, "*si el producto del trabajo no pertenece al trabajador, si es frente a él un poder extraño, esto sólo es posible porque pertenece a otro hombre, que no es el trabajador... mediante el trabajo enajenado crea el trabajador una relación de este trabajo con un hombre que está fuera del trabajo y le es extraño... Partiendo de la Economía Política hemos llegado*

²“El estado, seguro, reitera Calzada”, *EL Universal, Querétaro*, (19 de abril de 2013), <http://www.eluniversalqueretaro.mx/politica/19-04-2013/el-estado-seguro-reitera-calzada>

³ “En Querétaro la seguridad tiene rumbo, compromiso y resultados: Pancho Domínguez”, *6 en Punto*, (18 de octubre de 2018), <https://www.6enpunto.mx/queretaro/en-queretaro-la-seguridad-tiene-rumbo-compromiso-y-resultados-pancho-dominguez/> (consultada 10 de octubre de 2018).

ciertamente al concepto de trabajo enajenado (...) como resultado del movimiento de la propiedad privada".⁴

Marx dejó escrito lo siguiente respecto del fetichismo: "*si queremos encontrar una analogía a este fenómeno tenemos que remontarnos a las regiones nebulosas del mundo de la religión, donde los productos de la mente humana semejan seres dotados de vida propia, de existencia independiente, y relacionados entre sí y con los hombres. Así acontece con el mundo de las mercancías, con los productos de la mano del hombre. A esto es a lo que yo llamo el fetichismo bajo el que se presentan los productos del trabajo tan pronto como se crean en forma de mercancías*".⁵

En la teoría de Karl Marx, los individuos, bajo el capitalismo, no son dueños de sus creaciones, sean éstas económicas, jurídico-políticas o ideológicas; las mismas se les presentan en su vida práctica como entidades ajenas y dotadas de una lógica propia, externa a sus creadores. El mundo de las cosas termina imponiendo su ritmo al mundo humano, lo cual da lugar a una cosificación de las relaciones sociales, es decir, a que las relaciones sociales entre las personas no se presenten como tales en la conciencia de los actores, sino como "relaciones materiales entre personas y relaciones sociales entre cosas". En su origen, esa cosificación tiene de base la apropiación privada de los medios de producción por parte de una clase (la burguesía), la cual se sirve del aparato estatal y de la ideología en el entendido de que la ideología dominante es la ideología de la clase económicamente dominante para perpetuar su dominio económico (Marx 1980).⁶

Erich Fromm en su libro *Anatomía de la Destructividad Humana*, hace la distinción entre "*agresión biológicamente adaptativa, favorable a la vida y benigna, y agresión biológicamente no adaptativa y maligna*". Menciona que el ser humano está dotado de las mismas "herramientas" fisiológicas que ciertos animales superiores, que le

⁴ MARX, Karl. *El Capital*, (Madrid: siglo XXI, 1980), p. 123.

⁵ Ibid.

⁶ Ibid.

permiten responder ya sea atacando o huyendo ante las amenazas a sus intereses vitales. Pero hay un rasgo determinante a la hora de establecer diferencias entre el ser humano y las demás especies: el hombre es el único animal para el que la muerte y la destructividad pueden convertirse en un fin en sí mismo; puede causar placer en quien la ejerce y puede volverse, inclusive, biológicamente perjudicial.⁷

En palabras de Carmen Elena Villacorta la violencia puede ser entendida, en términos generales, como un ejercicio de fuerza de parte de instituciones, grupos o individuos sobre otros grupos o individuos con un propósito instrumental de obtener algo de quienes padecen el ejercicio de fuerza o con un propósito expresivo de poner de manifiesto el poder y las convicciones del ejecutor de fuerza. Como puede verse, se trata de una idea lo suficientemente amplia de la violencia como para englobar las concreciones más particulares de la misma; y dentro de éstas, a esas dos formas de violencia que son las que más llaman la atención de la teoría sociológica: la instrumental y la expresiva. *"Los sociólogos de la violencia establecen una diferencia básica entre violencia instrumental (la del atracador que utiliza la pistola para atracar un banco) y la violencia expresiva (la del fanático que asesina para demostrar la grandeza y sinceridad de su fe). La instrumental es la más fácil de controlar, pues para ello basta con ofrecer al violento por las buenas lo que aspira a conseguir por las malas, o con asegurarle un castigo cuya amenaza sea mayor que la recompensa que espera obtener. Pero quien se expresa por medio de la violencia realiza una apuesta incalculable, a fondo perdido, terroríficamente desinteresada y, por tanto, indomeñable".*⁸

Debra Niehoff en su libro *Biología de la Violencia* resume que la violencia es el producto de la interacción entre el cerebro y el entorno, forma elegante a las principales rupturas producidas en el campo de la neurociencia que actualmente permiten comprender de qué modo los genes reproduce la violencia y de qué modo

⁷ FROMM, Erich. *Anatomía de la Destructividad Humana*, (México: Siglo XXI, 2009). Podría decirse que la explicación de este tipo de agresividad es el motivo fundamental de los análisis de Fromm. "Su tesis básica es que la hiperagresión del ser humano -en nada semejante a la agresividad instintual de los animales- hunde sus raíces en las condiciones existenciales del hombre".

⁸ VILLACORTA, Carmen Elena. *Aproximación Teórica de la Violencia*, (san salvador, 1998).

nuestras estrategias terapéuticas pueden enfrentarse con los individuos violentos de un modo mucho mejor que lo ha venido haciendo hasta ahora la práctica del encarcelamiento y la reclusión, aflora una exquisita manera de vincular el cerebro y la conducta . Refiere que Biología no significa destino y que tenemos herramientas para disminuir la violencia creando un entorno de amor y seguridad.⁹

La violencia es una acción ejercida por una o varias personas en donde se somete que de manera intencional al maltrato, presión sufrimiento, manipulación u otra acción que atente contra la integridad tanto físico como psicológica y moral de cualquier persona o grupo de personas. Dicho en otra manera la violencia es la presión síquica o abuso de la fuerza ejercida contra una persona con el propósito de obtener fines contra la voluntad de la víctima.

Por otro lado, hablar de lo alarmante que es la violencia en México se ha vuelto un tema común. El gobierno y la empresa privada, tras varios años de silencio, han terminado por reconocer que la violencia es un problema nacional de primera importancia, que requiere ser tratado con el mayor detenimiento, pero no han actuado para remediar la problemática. Poco a poco se ha ido avanzando en la investigación cuantitativa del fenómeno; de hecho, ya se cuenta con las primeras cifras confiables acerca de su magnitud y costos económicos, lo cual, aunque restringido básicamente a los años de 2000 y 2012, se ha incrementado la problemática por los gobiernos en cursos, gobiernos que solo han contribuido a engrandecer el fenómeno.¹⁰

1.2 TIPOS DE VIOLENCIA

- Violencia directa: es la violencia física, aquella que tiene por objetivo herir o matar. Violencia estructural: consiste en agredir a una agrupación colectiva

⁹ NIEHOFF, Debra. *Biología de la violencia*, (Barcelona: Ariel Editorial, 2000), pp 145-234. La doctora Niehoff ha realizado en estas páginas la ambiciosa tarea de deshacer el enmarañado debate sobre la dicotomía entre naturaleza y educación, aplicando para ello la idea de que el comportamiento se funda en sucesos neurobiológicos y que esta química cerebral es asimismo el objetivo al que apuntan las influencias que se pudieran producir desde el campo de la experimentación.

¹⁰ Diario oficial de la federación, Plan Nacional de Desarrollo, Secretaría de Gobierno, http://dof.gob.mx/nota_detalle.php?codigo=766335&fecha=30/05/2001 (consultada 10 de noviembre de 2018).

desde la misma estructura política o económica. Se consideran casos de violencia estructural aquellos en los que el sistema causa hambre, miseria, enfermedad o incluso muerte a la población. Serían, aquellos sistemas que no aportan las necesidades básicas a su población por la misma formación. Si nos remitimos a la definición de violencia como la aplicación de métodos fuera de lo natural a personas o cosas para vencer su resistencia, llevaría a hablar de abuso de autoridad en el que alguien cree tener poder por sobre otro.¹¹

- Violencia cultural: se refiere a los aspectos de la cultura que aportan una legitimidad a la utilización de los instrumentos de la violencia que hemos nombrado anteriormente. Un caso de violencia cultural puede ser el de una religión que justifique guerras santas o atentados terroristas.¹²
- Violencia juvenil: se refiere a los actos físicamente destructivos (vandalismo) que realizan los jóvenes entre los 10 y los 29 años de edad y que afectan a otros jóvenes dentro del mismo rango de edad. Como vemos, la violencia directa es clara y visible, por lo que resulta relativamente sencillo detectarla y combatirla.¹³
- La violencia cultural y la estructural, en cambio, son menos visibles, por lo que suponen más problemas a la hora de combatirlas.
- Violencia Doméstica: La violencia psicológica y física con el cónyuge, el maltrato Infantil y el abuso de los niños.¹⁴
- Violencia Cotidiana: Es la que venimos sufriendo diariamente y se caracteriza básicamente por el no respeto de las reglas, no respeto de una cola, maltrato en el transporte público, la larga espera para ser atendido en los hospitales, cuando nos mostramos indiferentes al sufrimiento humano, los problemas de

¹¹ CALDERON, Ysabel. "Violencia Estudiantil", <https://ysabelcandelon.wordpress.com/2009/07/19/tipos-de-violencia/> 2009, (consultada 14 noviembre de 2018). La violencia: Es un comportamiento deliberado que resulta, o puede resultar en daños físicos o psicológicos a otros seres humanos, otros animales o cosas (vandalismo) y se lo asocia, aunque no necesariamente, con la agresión, ya que también puede ser psicológica o emocional, a través de amenazas u ofensas.

¹² Ibid.

¹³ Ibid.

¹⁴ Ibid.

seguridad ciudadana y accidentes. Todos aportamos y vamos siendo parte de una lucha cuyo escenario se convierte en una selva urbana.¹⁵

- **Violencia Política:** Es aquella que surge de los grupos organizados ya sea que estén en el poder o no. El estilo tradicional del ejercicio político, la indiferencia del ciudadano común ante los acontecimientos del país, la no participación en las decisiones, como: manejo de algunas instituciones y las prácticas de Nepotismo institucional. También la violencia producida por la respuesta de los grupos alzados en armas.¹⁶
- **Violencia Socio-Económica:** Reflejada en situaciones de pobreza y marginalidad de grandes grupos de la población: desempleo, subempleo, informalidad; todo esto básicamente reflejado en la falta o desigualdad de oportunidad de acceso a la educación y la salud.¹⁷
- **Violencia Delincuencial:** Robo, estafa, narcotráfico, es decir, conductas que asumen medios ilegítimos para alcanzar bienes materiales. Toda forma de conducta individual u organizada que rompe las reglas sociales establecidas para vivir en grupo.¹⁸

La violencia trae dos tipos de consecuencias: Físicas y Psicológicas

Consecuencias físicas

- Homicidio.
- Lesiones graves
- Embarazo no deseado
- Abortos
- Estrés
- Vulnerabilidad a las enfermedades

Consecuencias Psicológicas.

- Suicidio
- Problemas de salud mental
- Ausencia de Autoestima

¹⁵ *ibid.*

¹⁶ *ibid.*

¹⁷ *ibid.*

¹⁸ *ibid.*

- Ser víctima de violación o abuso sexual conlleva los siguientes sentimientos: Temor. Culpa. Desvalorización, Odio, Vergüenza, Depresión, Asco, Desconfianza, Aislamiento, Marginalidad y Ansiedad,
- Ser diferente (se sienten diferentes a los demás)

1.3 INSEGURIDAD

La inseguridad social, es un tema demasiado amplio, es algo que está a la orden del día, que no distingue clase social, edad o sexo. Desafortunadamente este acontecimiento ha ido creciendo día con día, debido a la crisis principalmente financiera y cultural en la que estamos pasando en todo el país, esto ha originado que exista el desempleo, que los vicios estén al tope, o que la gente ocupe su tiempo en cosas vanas como la prostitución, el uso de drogas, el incremento del alcoholismo, etc. Ahora es más alarmante debido a que las personas se encuentran en depresión, abandono conyugal o por imitar, pierden sus valores y principios y credo, etc.; esta gente se vuelve violenta, pierde los valores morales o sociales incurriendo a los actos de vandalismo, secuestros, asesinatos, robos entre otros actos delictivos. Algunas personas pensamos que la inseguridad no debe existir porque todos deberíamos vivir tranquilos, que es un “problema” que a la gran mayoría de la población nos afecta y que por encima de todo hace que seamos vulnerable a dicha problemática.¹⁹

La inseguridad social se define como el temor a posibles agresiones, asaltos, secuestros, violaciones, cualquier tipo de agresividad de los cuales podemos ser víctimas. Hoy en día, es una de las principales características de todas las sociedades modernas, y es que vivimos en un mundo en el que la extensión de la violencia se ha desbordado en un clima generalizado de criminalidad. A continuación, presentamos la vertiginosa transición de la delincuencia en el país y las causas que originan esta incertidumbre en la sociedad.

CAPITULO II

¹⁹ PETRAS, James. *El Nuevo Orden Criminal*, 2005(Ba: Libros del Zorzal, 2008).

SANTA ROSA JAUREGUI, QUERÉTARO

La localidad de Santa Rosa Jáuregui está situada en el Municipio de Querétaro (en el Estado de Querétaro Arteaga). Según el censo intermedio 2015 de Instituto Nacional de Estadística y Geografía (INEGI) hay 18508 habitantes. Santa Rosa Jáuregui está a 1964 metros de altitud. En la localidad hay 8936 hombres y 9572 mujeres.²⁰ El ratio mujeres/hombres es de 1,071, y el índice de fecundidad es de 2,37 hijos por mujer. Del total de la población, el 18,53% proviene de fuera del Estado de Querétaro Arteaga. El 4,33% de la población es analfabeta (el 3,07% de los hombres y el 5,52% de las mujeres). El grado de escolaridad es del 8.13 (8.34 en hombres y 7.95 en mujeres). El 1,02% de la población es indígena, y el 0,42% de los habitantes habla una lengua indígena. El 0,00% de la población habla una lengua indígena y no habla español. El 39,99% de la población mayor de 12 años está ocupada laboralmente (el 52,20% de los hombres y el 28,58% de las mujeres). En Santa Rosa Jáuregui hay 5038 viviendas. De ellas, el 99,15% cuentan con electricidad, el 86,69% tienen agua entubada, el 98,59% tiene excusado o sanitario, el 84,73% radio, el 97,30% televisión, el 86,97% refrigerador, el 72,92% lavadora, el 52,89% automóvil, el 28,95% una computadora personal, el 36,30% teléfono fijo, el 77,03% teléfono celular, y el 18,32% Internet.²¹

2.1 HISTORIA DE SANTA ROSA JAUREGUI

El pueblo de Santa Rosa tiene sus orígenes en el siglo XVII, cuando los primeros colonos pagaban alquiler por cincuenta años para el dueño de la Hacienda de La Solana, con el fin de ocupar una pequeña porción de tierra. En la actualidad es la

²⁰ Instituto de Estadística y Geografía, Espacio y Datos de México, <https://www.inegi.org.mx/app/mapa/espacioydatos/default.aspx?ag=220140108> (consultada 01 de noviembre de 2018).

²¹ Pueblos América, Santa Rosa Jáuregui, 2015, <https://mexico.pueblosamerica.com/i/santa-rosa-jauregui/> (consultada el 14 de noviembre 2018).

séptima delegación que conforma el Municipio de Querétaro, siendo ésta la más grande territorialmente.



El 8 de octubre de 1820, el regidor de Santa Rosa, el capitán Antonio Ramón de Güemes, convocó a elecciones para elegir a los 17 electores de los miembros del primer "Ayuntamiento", de acuerdo con la Constitución de Cádiz. Fueron detenidos el 22 de octubre de 1820, cuando la población era de siete a ocho mil personas. El 24 de diciembre de 1821 el segundo Ayuntamiento es electo, y el 5 de mayo de 1822, el alcalde reconoce la independencia de México. Las Constituciones de 1825, 1869 y 1879 reconocen el acuerdo como un municipio.²²

²² El Oficio de Historiar, *Historia de las Delegaciones*, <http://eloficiodehistoriar.com.mx/2008/06/11/historia-de-las-delegaciones-municipales-33/> (consultada el 15 de noviembre de 2018).

En junio de 1871, el Ayuntamiento pide Ignacio Timoteo Fernández de Jáuregui, propietario de la Hacienda de Juriquilla, para vender unos terrenos al municipio, pero en lugar de eso decidió donar. Esto permitió que la base adecuada de la aldea, y el ingeniero Mariano Reyes dibujó los planos de las calles y plazas de la nueva liquidación. Por lo tanto, en septiembre de ese año, se añade el apellido de Jáuregui al nombre de Santa Rosa. El 7 de enero de 1914, el gobernador Teodoro Elizondo decreta que Querétaro se divide en 18 municipios, y Santa Rosa se convierte en una ciudad de Querétaro. Esto se ratificó el 31 de agosto de 1916, por el gobernador Federico Montes. Sin embargo, el gobernador Ramón Anaya firmó la Ley 51 del 20 de mayo de 1931, que le dio el estatus de municipio de regreso a Santa Rosa. Esta ley será derogada el 7 de enero 1932 por el gobernador Saturnino Osornio, y este es el primer documento oficial en el que se refirió al pueblo como "de Jáuregui".²³

La iglesia de Santa Rosa de Lima se concluyó durante el Porfiriato y ha sido uno de los monumentos más emblemáticos y representativos de ahí, fue un lugar perfecto para las actividades agrícolas, por lo que era el hogar de cuatro antiguas haciendas, Juriquilla, La Solana, San Isidro y Santa María del Retablo. El pueblo ya no es un lugar tranquilo como lo fue anteriormente, puesto que la violencia e inseguridad han generado mucha intranquilidad en los pobladores.²⁴

2.2 CARACTERÍSTICAS DE SANTA ROSA JÁUREGUI

En la actualidad Santa Rosa Jáuregui es un pueblo en el estado mexicano de Querétaro, sede del municipio de Santiago de Querétaro. Según la Organización para la Cooperación y el Desarrollo Económicas (OCDE) cuenta con 16.966 habitantes y se encuentra a 1950 m sobre el nivel del mar.²⁵ La ciudad es la más grande del municipio de Querétaro, en términos de superficie, que cubre la mitad norte, aunque es el más pequeño en términos de población. Es la delegación con

²³ Ibid.

²⁴ Ibid.

²⁵ Organización para la Cooperación y el Desarrollo Económicas, *Ciudades y Directorios*, <http://www.ocdemexico.org.mx/Queretaro/Santa-Rosa-Jauregui/> (consultada en 18 de octubre de 2018).

más población del municipio y es caracterizada principalmente por estar conformada de población rural, semirural y urbanos, hay cincuenta y tres asentamientos, localidades o/y comunidades, además de la zona centro de Santa Rosa.²⁶

Como se menciona anteriormente Santa Rosa a tratado de ser un municipio propio pues cuenta con la población suficiente para serlo, pero las cuestiones políticas y financieras que tendría que sufrir el municipio de Querétaro serían devastadoras, si fuera el caso de dejar a Santa Rosa como municipio, sería el lugar 4 en el estado en términos de población (después de Querétaro, San Juan del Río y Corregidora) y 14 en términos de superficie. Se considera a este poblado cuna de "carnitas" (carne de cerdo frita), ya que la venta de esta comida se practica por toda la zona y más aún en el centro donde concurre con mayor frecuencia la población, puesto que se encuentra el parque con el atrio central, la iglesia mayor y la delegación.

De acuerdo con la Secretaría de Comunicaciones y Transportes se ubica en carretera federal 57, atraviesa la ciudad en dirección norte-sur, así como la carretera federal 111, que conduce a San Miguel de Allende. El tercero es el sur del núcleo urbano, donde el pueblo de Santa Rosa y el barrio de Juriquilla se encuentran, así como las ciudades de Montenegro y La Solana. 39% de la población habita aquí. Esta zona ha sido testigo de una de las tasas de crecimiento más rápidas en el estado de Querétaro.²⁷

Está cerca del resto de la ciudad de Querétaro, y los límites con las delegaciones de Felix Osoreo y Epigmenio González. Aparte de la presencia de la Carretera 57, la zona se beneficia de la nueva construcción Libramiento Sur-Poniente y el Anillo Vial Junípero Serra, que permite un transporte más rápido al resto de la ciudad.²⁸

²⁶ Instituto de Estadística y Geografía, *Espacio y Datos de México*, <https://www.inegi.org.mx/app/mapa/espacioydatos/default.aspx?ag=220140108> (consultada 01 de noviembre de 2018).

²⁷ Gobierno de Republica, Secretaría de Comunicaciones y Transportes, <http://www.sct.gob.mx/carreteras/direccion-general-de-conservacion-de-carreteras/avance-del-programa-de-obra-2018/queretaro/> (consultada 16 de octubre 2018).

²⁸ Ibid. Siguiendo la carretera 57 hacia el norte, la Presa de Santa Catarina es el reservorio más grande del municipio, junto a la carretera 111, donde se encuentra el pueblo de Buenavista. Hay parques industriales construidos a lo largo de la carretera, especialmente el Parque Industrial Querétaro, donde empresas como

A pesar de tener la mitad de la población de Santa Rosa, Juriquilla (localidad de Santa Rosa) es igual en la superficie terrestre y se seguirá ampliando considerablemente en el futuro. El área es el hogar de muchos servicios públicos además de tener una parte residencial importante del estado: un campo de golf y algunos hoteles de cinco estrellas, una de las más renombradas plazas de toros en el país, un depósito precioso (Presa del Cajón), y cuatro universidades de prestigio (campus de la Universidad Nacional Autónoma de México, el CINVESTAV - Instituto Politécnico Nacional, Universidad Autónoma de Querétaro y Universidad de Valle de México). Esto hace que el área sea uno de los grupos más importantes de la ciencia en el Estado.

Se construyeron nuevos desarrollos, en particular la Omnicentro, que incluye edificios por cadenas reconocidas. También se construyeron almacenes y un supermercado, así como un centro comercial que atrae a la clase media y alta. El norte de Santa Rosa es Juriquilla, y separados por una pequeña colina y el depósito pequeño Presa de Dolores, que se convirtió en el Parque Bicentenario en los pasados años recientes. Este nuevo parque hace que ambos asentamientos sean una zona urbana cohesionada. Santa Rosa conserva mucho de su carácter de pueblo rural, aunque la mayoría de sus habitantes se han convertido en los trabajadores manuales de la industria de la ciudad que se ha instalado en los últimos años. Por lo tanto, se están desarrollando grandes proyectos de vivienda e industriales.²⁹

La parte occidental de la ciudad es un terreno montañoso que forma el límite con el Estado de Guanajuato. La naturaleza se ha conservado en algunas partes de la zona, principalmente a través de las áreas de reserva, tales como el parque de la Joya y La Barreta.

Samsung están ubicadas entre otras. Se prevé que esta tendrá un crecimiento industrial intensivo en un futuro. Lo cual por un lado beneficiará a sus habitantes brindando oportunidad de empleo, pero por el otro lado degradará el medio ambiente, suelo y paisajes naturales significativamente.

²⁹ Consejo Estatal de Población, *Querétaro y sus delegaciones*, https://www.gob.mx/cms/uploads/attachment/file/104867/2._COESPO_Quer_taro.pdf (consultada 20 de octubre de 2018).

2.3 LOCALIDADES Y POBLACIÓN

Asentamientos Urbanos

El núcleo urbano de Santa Rosa se ubica extremo sur de la ciudad, a 17 km al norte de la ciudad de Querétaro, es considerado urbano puesto que la zona cuenta con todos los servicios públicos además de haber enormes fraccionamientos residenciales.³⁰ Está conformada principalmente por unos residenciales llamados Juriquilla y jurica, y asentamientos como el pueblo de jurica, de Santa Rosa, y los pueblos más pequeños de Montenegro y La Solana, en el formulario al este del centro de esta zona y junto con el suburbio de Juriquilla ésta zona dio un rápido crecimiento en los últimos años.

El núcleo lo forman las siguientes localidades (colonias) con sus respectivos habitantes:

Localidad	Habitantes
Acequia blanca	(463)
Juriquilla	(8,362)
La Solana	(3,500)
Montenegro	(3,602)
Nuevo Juriquilla	(541)
Real de Juriquilla	(175)
Santa Rosa Jáuregui	(16.966)

Fuente: Instituto Nacional de Estadística y Geografía (2010),

<https://www.inegi.org.mx/app/mapa/espacioydatos/default.aspx?ag=220140108>

Asentamientos rurales

Hay 53 asentamientos (comunidades) en la delegación Santa Rosa Jauregui, estos son algunos con su población:

Localidad	Habitantes	Localidad	Habitantes	Localidad	Habitantes
Buenavista	(3,935)	La Estacada	(1,762)	Presade Becerra	(381)
Casa Blanca	(819)	La Estancia De Palo Dulce	(131)	Presita de San Antonio	(41)
Cerro Colorado	(400)	La Gotera	(3,196)	Puerto de Aguirre	(2,263)
Cerro de la Cruz	(913)	La huerta	-	Rancho Largo	(495)
Charape de los pelones	(248)	La Joya	(191)	Rincón de Ojo de Agua	-
Charape de la Joya	(101)	La Luz	1,418)	San Isidro Buenavista	(1,349)
Corea	(792)	La Monja	(981)	San Isidro El Viejo	(211)
El Herrero	(76)	La Palma	(550)	San José Buenavista	(1,262)
El madroño	-	La Puerta de Santiaguillo	(29)	San Miguelito	(2,560)
El rincon	-	La Tinaja de la Estancia	(570)	Santa catarina	(1,673)
El saucito	-	La Versolilla	(1,713)	Tinajitas	-
El salto	-	Las piletas	-	Presade Becerra	(381)
El tajo	-	Llano de la Rochera	(120)	Presita de San Antonio	(41)
Estancia de la Rochera	(594)	Loma del Chino	(354)	Puerto de Aguirre	(2,263)
Jofre	(685)	Ojo de Agua ((632)	Rancho Largo	(495)
Jofrito	(1,635)	Palo Alto	(1,246)	Rincón de Ojo de Agua	-
La Barreta	(1,102)	Pie de Gallo	(3,581)	San Isidro Buenavista	(1,349)
La Cañada	-	Pintillo	(868)	San Isidro El Viejo	(211)
La Carbonera	(529)	Pinto	(1,155)	San José Buenavista	(1,262)

Fuente: Instituto Nacional de Estadística y Geografía (2010),
<https://www.inegi.org.mx/app/mapa/espacioydatos/default.aspx?ag=220140108>

Colonias y localidades de la Delegación Santa Rosa Jáuregui, desde vista satelital de INEGI, en la imagen se muestran tanto algunas zonas urbanas como algunas zonas rurales de SRJ, de igual manera la ubicación de la zona centro de la misma (zona roja).

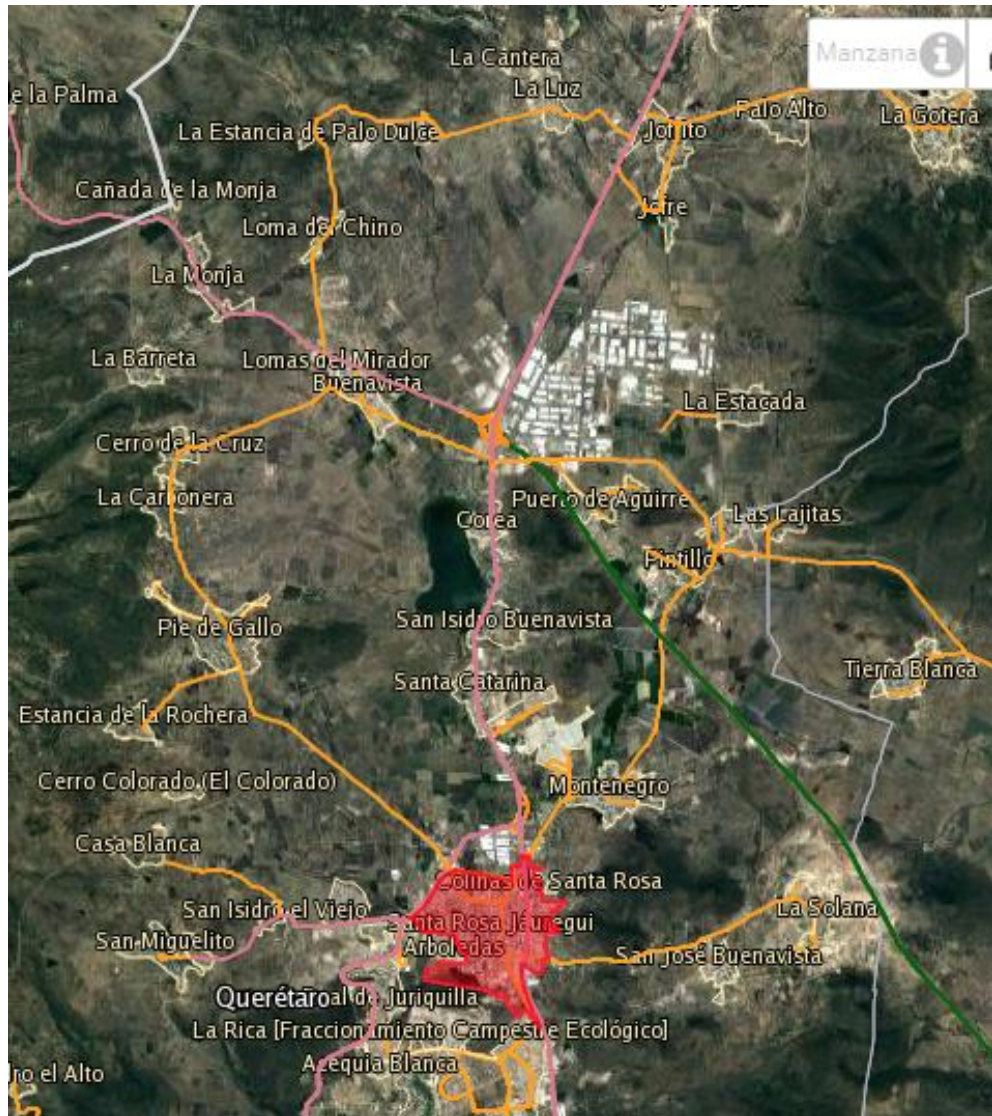

Fuente: Instituto Nacional de Estadística y Geografía (2010),
<https://www.inegi.org.mx/app/mapa/espacioydatos/default.aspx?ag=220140108>
(consultada 25 de noviembre de 2018)

CAPITULO III

VIOLENCIA E INSEGURIDAD EN SANTA ROSA JAUREGUI

Hoy nadie puede poner en duda que en los últimos años la delegación de Santa Rosa Jáuregui se ha convertido seriamente en un foco rojo en términos de violencia y delincuencia, desde el año 2002 se ha percibido el aumento de actos que generan violencia e inseguridad generando el desorden social entre los ciudadanos, estamos en un tránsito global que nadie puede ser inmune al fenómeno.

Sin duda se puede explicar desde la teoría las causas que generan la violencia y la inseguridad, pero es difícil comprender porque ciertas zonas son afectadas más que otras, los científicos sociales han determinado como zonas focalizadas (focos rojos) aquellas zonas que con frecuencia son víctimas de síntomas violentos y para ello se recurre a las investigaciones sociales; Tal y como lo hizo el Doctor Raúl Martínez Merling investigador y académico de la Universidad Autónoma de Querétaro, en el Estudio de opinión sobre la percepción y actos de corrupción en el municipio de Querétaro, realizado en Marzo de 2013.

3.1 ANTECEDENTES DE VIOLENCIA EN SANTE ROSA JAUREGUI

El objetivo general fue generar un índice de corrupción para el municipio de Querétaro, a fin de evaluar las acciones que se están dando en las diferentes áreas a cargo de ayuntamiento, que permita instrumentar políticas públicas orientadas al impulso de la transparencia en beneficio de la gobernanza del municipio local, la muestra consto de 1100 entrevistas distribuidas en las siete delegaciones que componen al municipio de Querétaro de manera proporcional a su población.

Prácticamente, las entrevistas fueron distribuidas de manera proporcional al número de población registrado en agebs de las siete delegaciones políticas, a la delegación SRJ le correspondieron 242 encuestas de las 1100, el método utilizado fue el de conglomerados o polietápico aleatorio donde el margen de error esperado fue de +/- 3% y el coeficiente de confianza del 95%, se encuestó

a ciudadanos mayores de 18 años y manteniéndose la cuota de 50% hombres y 50% mujeres.

El diagnóstico a pesar que tiene un objetivo general arroja datos interesantes relacionados a la violencia.

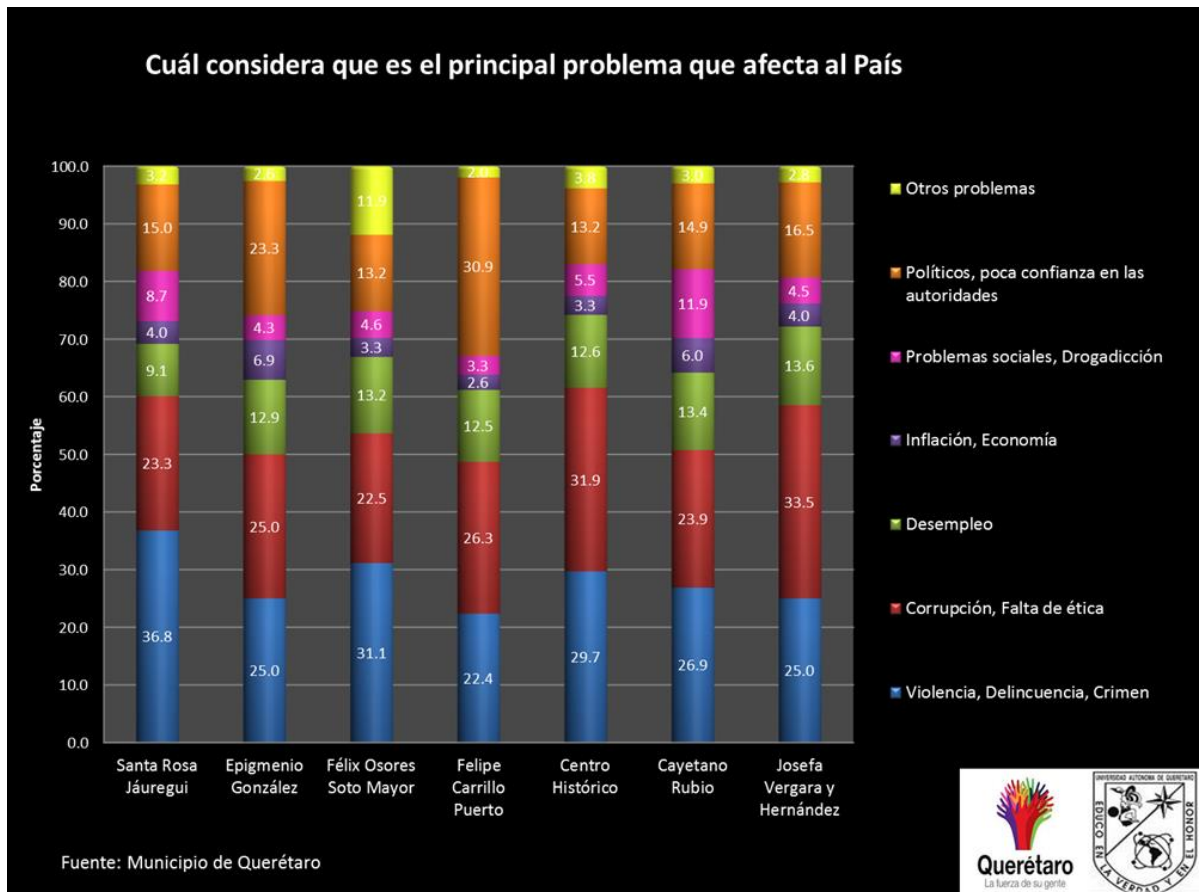

Fuente: Archivo del Municipio de Querétaro.

Aquí se observan los porcentajes arrojados de los ciudadanos por delegaciones municipales sobre cual consideran el principal problema que afecta al País, curiosamente los habitantes de Santa Rosa Jáuregui contestaron con un 36.8% que la violencia, delincuencia y crimen el mayor porcentaje que se refleja en la gráfica.

Las personas que habitan la delegación relacionan su contexto social local al del país, posiblemente refleje una problemática que para ellos es muy difícil de distinguir.³¹

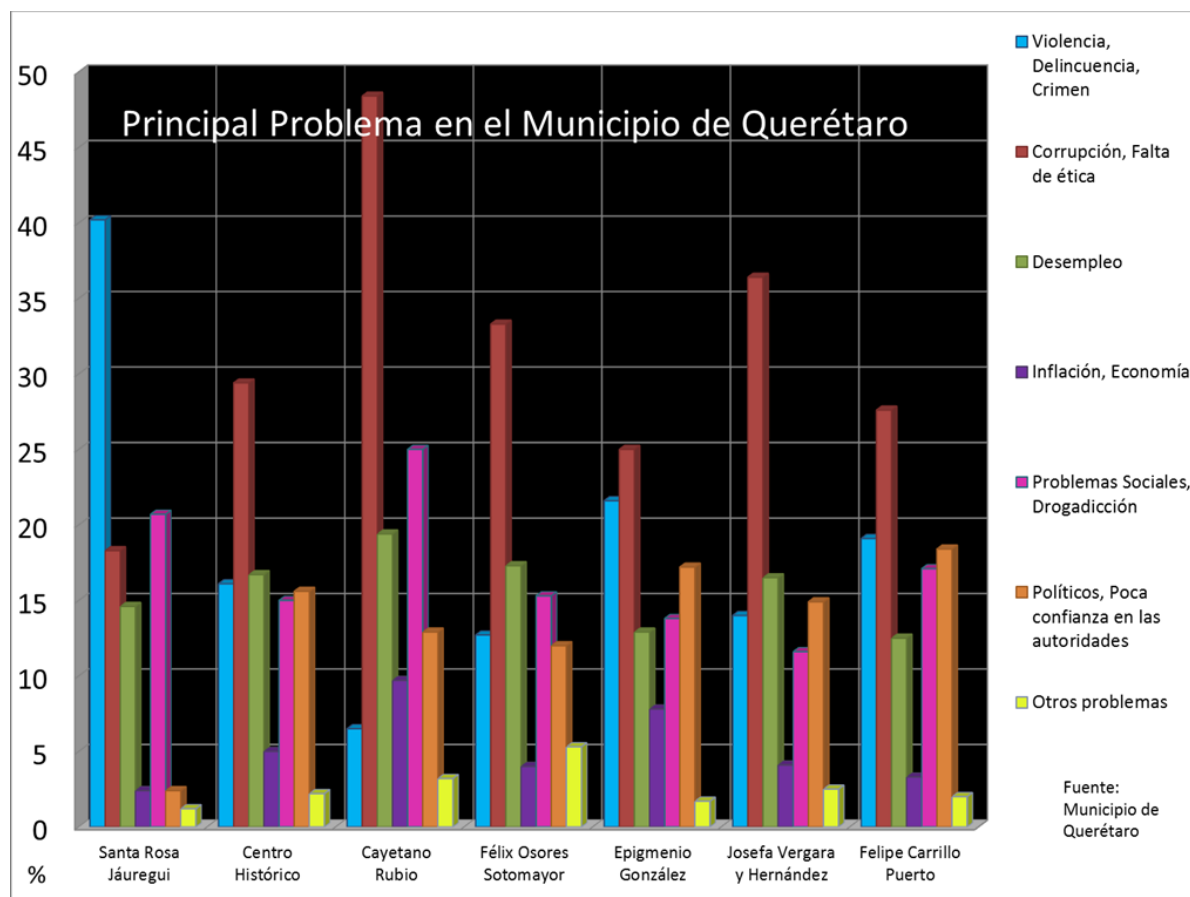

Fuente: Archivo del Municipio de Querétaro.

Como se puede observar en gráfica, nuevamente la relación donde refleja qué en la delegación SRJ se percibe la violencia, delincuencia y crimen como el principal problema que afecta al municipio de Querétaro.

³¹ ADN Informativo, *Inseguridad en Santa Rosa Jáuregui ha crecido 200%: vecinos*, <http://adninformativo.mx/inseguridad-santa-rosa-jauregui-ha-crecido-200-vecinos/> (consultada 20 de octubre de 2018), Habitantes de la delegación de Santa Rosa Jáuregui solicitaron a autoridades municipales acciones por la inseguridad que hay en esa zona del Municipio de Querétaro. Además del cumplimiento de compromisos que realizaron en 2015 para llevar programas municipales a esa delegación. Aunque acudieron para dialogar con el delegado, Luis Alberto Muñoz Ramírez, solo los atendió un momento y les pidió se retiraran porque tenía más reuniones.

Los vecinos de Santa Rosa Jáuregui, precisaron que los delitos que más han aumentado en esa zona son robo a casa habitación, robo a transeúnte y narcomenudeo; lo cual lo atribuyen a la falta de acciones del gobierno municipal. Aseveró que el aumento desde 2015 ha sido del 200 por ciento en los hechos delictivos. En tanto los focos rojos están en la cabecera delegacional, San Miguelito, La Solana, Montenegro y Pie de Gallo. En las que operan por lo menos tres bandas delictivas dedicadas principalmente al robo de vehículos y narcomenudeo.³²

Detallaron que para que toda la delegación hay muy pocos elementos policíacos, lo cual es una problemática, ya que deben atender 43 comunidades, la cabecera delegacional, Juriquilla y la colonia Salitre. Recalaron que faltan acciones para prevención y contención del delito por parte del gobierno.

“Es muy poco el elemento que tenemos, entonces la respuesta que puedan tener las autoridades policíacas es mínima a las necesidades que se dan en diferentes puntos de la región”, indicaron. Además, señalaron que necesitan obras de infraestructura, salud, movilidad y seguridad en esa delegación, así como una unidad de bomberos. Los problemas en esa delegación son por la falta de acciones de gobierno.³³

³² Ibid.

³³ Ibid. “La delincuencia sigue en aumento, los jóvenes no tienen lugares de esparcimiento, no tiene actividades deportivas y culturales y estos jóvenes se van a delinquir, nuestro problema de inseguridad en Santa Rosa va a impactar en un futuro a la zona metropolitana porque tiene a extenderse”

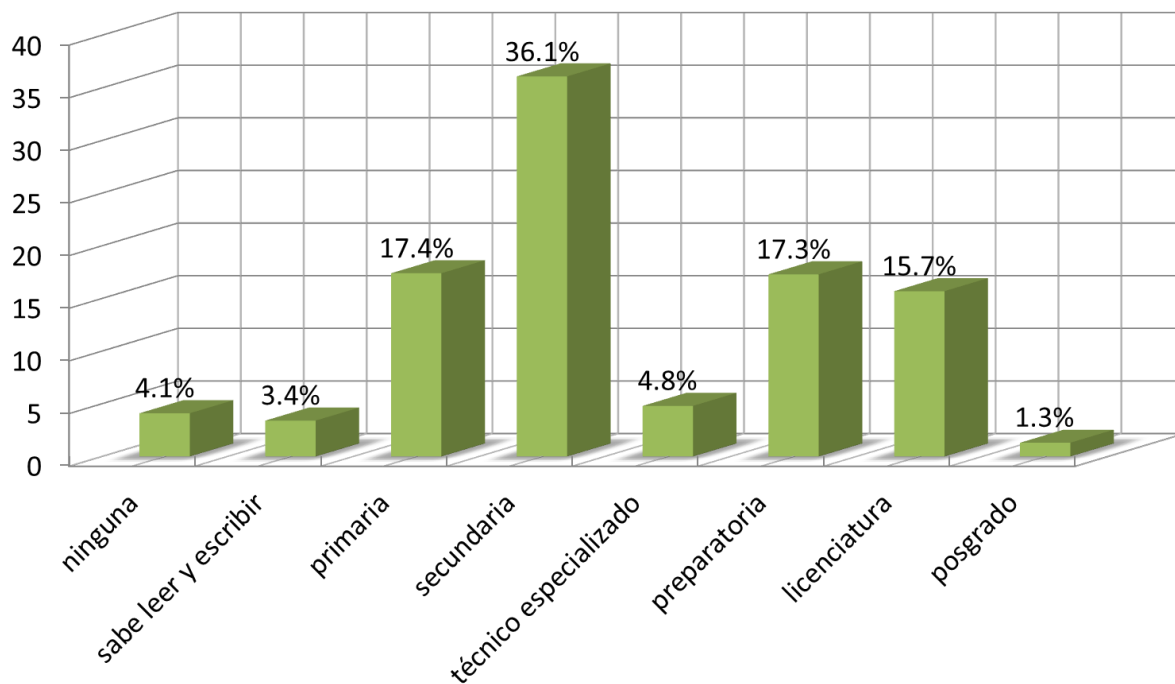

Fuente: Archivo del Municipio de Querétaro.

En la gráfica siguiente que se presenta, se identifica a la población por su nivel educativo, dando como resultado la prevalencia de los niveles educativos bajos, esto genera que la sociedad sea poco educada, con poca cultura y pérdida de valores. El 36.1% de la población en la delegación sólo cuenta con la secundaria, mientras el 17.4% con primaria, el 17.3% con nivel preparatoria y el 15.7% llega a nivel profesional. Como se observa, en los resultados de la escolaridad que la población de SRJ arrojó en las entrevistas, lideran el nivel secundaria y primaria, siendo estos de los niveles con menos probabilidad de salir adelante y de encontrar mejores oportunidades de empleo, solo el 1.3% de su población tiene posgrado.

La población total del municipio de Querétaro en 2010 fue de 801,940 personas, lo cual representó el 43.9% de la población en el estado. En el mismo año había en el municipio 202,791 hogares (45.1% del total de hogares en la entidad), de los cuales 52,362 estaban encabezados por jefas de familia (48.5% del total de la entidad).

El grado promedio de escolaridad de la población de 15 años o más en el municipio era en 2010 de 10.2, frente al grado promedio de escolaridad de 8.9 en la entidad. En 2010, el municipio contaba con 429 escuelas preescolares (27.7% del total estatal), 346 primarias (23.4% del total) y 141 secundarias (29.1%). Además, el municipio contaba con 92 bachilleratos (47.4%), 13 escuelas de profesional técnico (65%) y 49 escuelas de formación para el trabajo (66.2%). Otro dato importante y relacionado a nuestro tema fue la carencia por acceso a la seguridad social afectó a 49.5% de la población, es decir 393,300 personas se encontraban bajo esta condición.³⁴

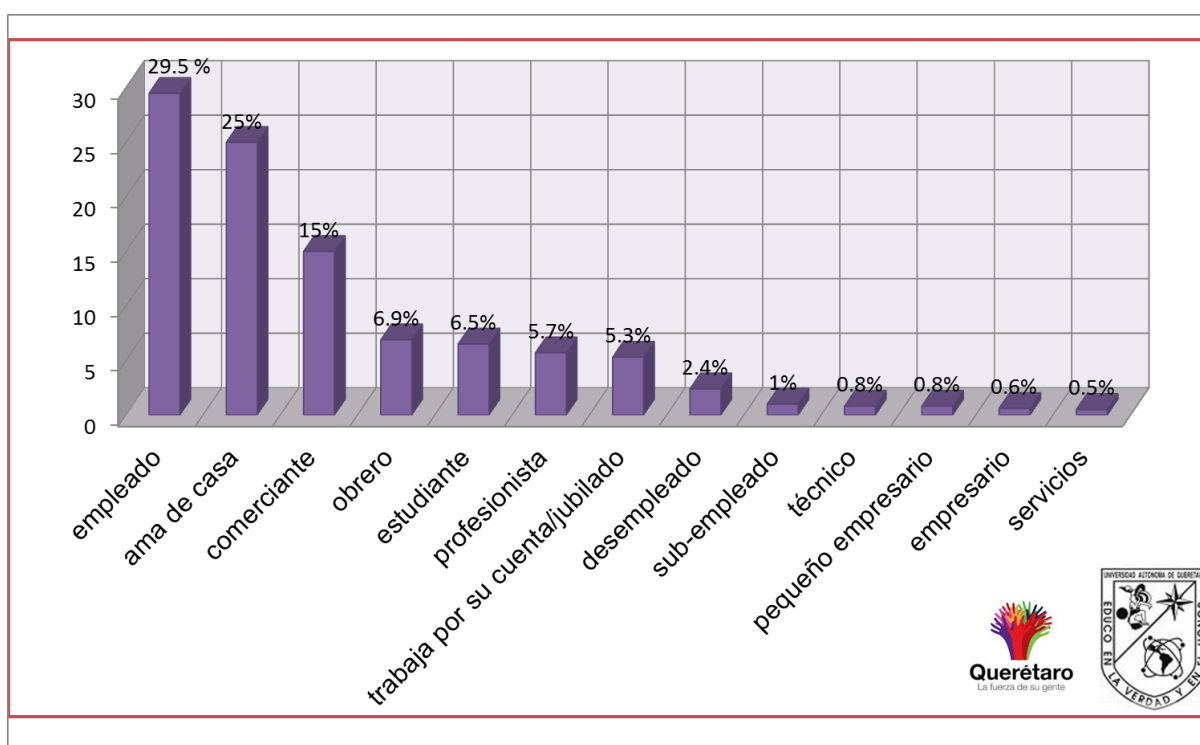

Fuente: Archivo del Municipio de Querétaro.

Aquí se presenta la gráfica que explica los porcentajes de las ocupaciones de los habitantes de la delegación, con un 29.5% la categoría de empleados, seguido del 25% amas de casa, 15% comerciantes y un 6.9% obreros.

³⁴ Consejo Nacional de Evaluación de la Política de Desarrollo Social, Informe Anual Sobre La Situación de Pobreza y Rezago Social, https://www.gob.mx/cms/uploads/attachment/file/46162/Queretaro_014.pdf (consultada 22 de noviembre de 2018).

Durante diciembre de 2017, la tasa de desocupación en Querétaro se ubicó en 4.7% de la Población Económicamente Activa (PEA), es decir, de las personas mayores de 15 años de edad; reveló este lunes 22 de enero el Instituto Nacional de Estadística y Geografía (INEGI) al dar a conocer los resultados de la Encuesta Nacional de Ocupación y Empleo (ENOE). El organismo nacional informó que la entidad se ubicó en el segundo lugar a nivel nacional con mayor porcentaje de desempleo con 4.7%, solamente por debajo de 6.7% de desocupación registrado en Tabasco; la Ciudad de México se situó en el tercer lugar con una tasa de desempleo de 4.6%, luego el Estado de México con 4.1% y Tamaulipas con 4.0%.³⁵

En Querétaro, la tasa de desempleo registrada durante diciembre del año pasado (4.7%) es el mayor porcentaje calculado desde junio, cuando la tasa de desocupación llegó a un máximo de 4.9%. Mientras que, de enero a diciembre de 2017, el desempleo en la entidad se incrementó 0.7%.³⁶

3.2 EVIDENCIA DE INSEGURIDAD EN SANTA ROSA JAUREGUI

A continuación, se hará una compilación de registros periodísticos que tratarán de afirmar la problemática social en SRJ, así como sus raíces y contextos.

Podemos mencionar que la pobreza y la marginación son unas de las causas que han desatado la violencia social en Santa Rosa Jáuregui, las condiciones en cuanto a calidad de servicios públicos que tienen los habitantes de algunas comunidades son lamentablemente indignas e inhumanas para cualquier persona.

³⁵ HERNÁNDEZ, Mauricio. "Querétaro tiene la segunda tasa de desempleo más alta del país: INEGI", *Código Qro*, 22 de enero de 2018, <http://codigoqro.mx/2018/01/22/queretaro-la-segunda-tasa-desempleo-alta-del-pais-inegi/> (consultada 10 de octubre de 2018). Diciembre de 2017 cerró con un índice de desocupación laboral de 4.7% en Querétaro, solamente por debajo del 6.7% registrado en el mismo mes del año pasado en Tabasco.

³⁶ Ibid.

El Secretario de Desarrollo Social Municipal de la administración 2009-2012 Tonatiuh Cervantes Curiel, informó qué, en infraestructura básica de agua potable, el estudio arrojó que 11 mil 383 habitantes no tienen acceso a este servicio. Cervantes Curiel dijo que los polígonos de marginación identificados en el municipio de Querétaro se encuentran en las delegaciones de Santa Rosa Jáuregui, Felipe Carrillo Puerto y Josefa Vergara. En la delegación Santa Rosa Jáuregui las comunidades con mayor marginación identificadas son Pie de Gallo, Buena Vista, Santa Rosa Jáuregui (cabecera), Montenegro, La Solana y La Gotera.³⁷

El regidor Rafael Rodríguez Tolentino llevó a cabo la presentación del proyecto Impulso Productivo, con el cual se busca beneficiar a 3 mil 300 personas de 17 comunidades rurales, principalmente en dos delegaciones que presentan mayores índices de pobreza: Santa Rosa Jáuregui y Felipe Carrillo Puerto. “Entre las comunidades beneficiadas se encuentran Buenavista, Jofrito, Palo Alto, El Zapote, Montenegro, La Monja, El Llano, Pie de Gallo, entre otras”, señaló el regidor.³⁸

Con el objetivo de conocer la problemática que genera la pobreza extrema y la pobreza alimentaria en el Estado, dependencias federales y estatales se reunirán para compartir un diagnóstico sobre el tema, como parte de la comisión que estará al frente de la Cruzada Nacional contra el Hambre. El Delegado de Secretaría de Desarrollo Social (Sedesol) en el estado, Manuel Pozo Cabrera, informó que principalmente se atenderán a comunidades de las Delegaciones de Santa Rosa Jáuregui, Epigmenio González y Josefa Vergara.³⁹

La delegación Santa Rosa Jáuregui “es la zona más olvidada por el municipio” en los últimos años, reconoció Erick Osornio Medina, secretario de Desarrollo Social Municipal 2012-2015, quien también calificó a la zona como una de las

³⁷ CONTRERAS Guadarrama, Alan. “Detectan alto índice de marginación en Querétaro”, *Libertad de Palabra*, 11 de marzo de 2011.

³⁸ SANDOVAL, Lorena. “Impulsan empleo contra pobreza”, *Universal Querétaro*, 9 de mayo de 2013.

³⁹ GUTIERREZ, Liliana. “Trabajan contra la pobreza”, *AM Querétaro*, 15 de marzo 2013.

“más abandonadas”. Entrevistado respecto a la situación de pobreza que vive un sector la población, Osornio Medina manifestó que en esta parte del municipio “tenemos muchas carencias” que se necesitan solucionar, sin que hasta el momento se haya logrado. Además, puntualizó que en el 82.6 por ciento de las comunidades (38 de 46) “no se hizo nada” durante los últimos años y 14 de ellas no cuentan con el servicio de drenaje.⁴⁰

Habitantes de comunidades de Santa Rosa Jáuregui, principalmente de Pie de Gallo, claman ayuda de las autoridades ante la ola de violencia y drogadicción que se ha desatado recientemente y ponen énfasis en que las causas son la falta de vigilancia, de empleo y ausencia de actividades culturales y deportivas.⁴¹

Particularmente, añaden, nos preocupan nuestros adolescentes, y a los niños de 12 o 13 años los amenazan, les dicen: "o te juntas con nuestra pandilla o te vamos a romper la madre", son grupos conocidos como Los Diablos o Los Maras, entre otros y muchos no son gente de la comunidad. Los inconformes afirman que hay venta de droga en la primaria y secundaria, además de muchas riñas y bullying, "lamentablemente hay niños que ya se drogan". Aseguran asimismo que el problema no sólo se centra en Pie de Gallo, también en La Barreta, La Cañada y otras comunidades tienen una problemática similar y cuando hacen las denuncias correspondientes aseguran que se topan "con demasiada burocracia".⁴²

“Estaríamos mencionando a las colonias que se ubican en la zona norponiente de la ciudad de Querétaro, por ejemplo, Menchaca, Santa Rosa Jáuregui, Peñuelas, ese tipo de lugares en donde es muy alta la concentración de personas y de viviendas, y que, pues la misma causa genera fricciones”, informó Durán Becerra. Por su parte, Nava Guerrero, quien fungió como secretario de Gobierno en la pasada administración municipal con Francisco Domínguez

⁴⁰ LUGO, Ricardo. “Sobrevivir "con lo que dios nos socorre"”, *Tribuna de Querétaro*, 10 de junio de 2013, p. 11.

⁴¹ PACHECO, Aimée. “Violencia y drogas en Santa Rosa Jáuregui”, *Diario de Querétaro*, 27 de noviembre de 2012, p. 4-5.

⁴² Ibid.

Servién, comentó: “Eran las delegaciones de Santa Rosa Jáuregui y Villa Cayetano Rubio. En Santa Rosa, en algunas colonias muy en particular, y en otras de Cayetano Rubio. Obviamente hay algunas colonias de otras delegaciones que también son puntos en donde se da un mayor índice de comisión delictiva, pero éstos serían los más conflictivos”.⁴³

El titular de la Procuraduría General de Justicia 2009-2015, ahora Fiscalía General de Estado de Querétaro aseguró que ciertas zonas de Santa Rosa Jáuregui también presentan problemáticas, de jóvenes que se reúnen sin la idea propiamente de delinquir, pero que la convivencia cotidiana puede llegar a causar riñas o peleas que terminan en lesiones o, incluso, en la muerte. Durán Becerra, sin embargo, aclaró que no se puede determinar “de antemano” que dichos grupos se reúnen entre sí para delinquir, por lo que figuras jurídicas como la asociación delictuosa y mucho menos el crimen organizado, se pueden aplicar con dichos jóvenes.⁴⁴

El presidente municipal de Querétaro 2012-2015, Roberto Loyola Vera, afirmó que entre octubre de 2012 y mayo de 2013 la administración capitalina ha realizado una intensa labor en Santa Rosa Jáuregui para disminuir los índices de violencia en comunidades de esa delegación; estrategia de seguridad y atención ciudadana que ha sido reforzada debido a los hechos violentos ocurridos durante la última semana que dieron cuenta del asesinato de un taxista y dos muertes en la comunidad de Pinto durante la fiesta patronal de la Santa Cruz.⁴⁵

En Querétaro no se puede pasar por alto ésta problemática, en todo el estado existen síntomas de narcomenudeo y narcotráfico, incluso se llega a mencionar

⁴³ PERNALETE, Víctor. “Santa Rosa Jáuregui: Otro foco de violencia”, *Tribuna de Querétaro*, 10 de octubre de 2012.

⁴⁴ Procuraduría General de Justicia, “Zonas peligrosas: Menchaca, Santa Rosa Jáuregui y Peñuelas”, Querétaro, México, 2012, PGJ.

⁴⁵ HEIDY Wagner, Laclette. “Foco rojo Santa Rosa Jáuregui”, *Diario de Querétaro*, 6 de mayo 2013, p. 9.

presencia de cárteles de droga en algunos municipios como Jalpan de Serra, Landa de Matamoros, San Joaquín y en la misma capital queretana, la drogadicción se ha convertido en unas de las prácticas cotidianas entre los jóvenes queretanos, se menciona por parte del DIF estatal que cuatro de cada 10 adolescentes, principalmente varones, consumen algún tipo de droga, ya sea alcohol, tabaco o sustancias prohibidas y esto incluso en planteles escolares, y particularmente jóvenes de las zonas vulnerables que por sus condiciones sociales no tienen otra opción es el caso de la delegación Santa Rosa Jáuregui la cual está expuesta a este fenómeno y que ha llegado hacer un deporte habitual para el sector juvenil tanto el narcomenudeo como la drogadicción.⁴⁶

Vecinos de las comunidades de Montenegro, Hacienda San Rosa y La Gotera, ubicadas en la delegación Santa Rosa Jáuregui de la capital, denunciaron que la inseguridad que se vive en esa zona es provocada por el alto consumo de alcohol y droga, y que algunos jóvenes comienzan a ingerir bebidas en las calles desde temprana hora. Rosa Gutiérrez, vecina de la comunidad de Montenegro, afirmó “nosotros estamos pidiendo a las autoridades que nos ayuden a evitar que los jóvenes se la pasen bebiendo y drogándose en la calle, desde las siete de la noche y hasta la madrugada. Luego por eso empiezan los pleitos y hay muchachitos, como de 13 o 14 años, que ya están ahí metidos. Cuando empiezan los golpes también se ponen bravos y hasta han querido matar gente y la policía no llega”.⁴⁷

Habitantes de la delegación Santa Rosa Jáuregui, en la capital queretana, manifestaron sentirse inseguros ante los hechos violentos que se han presentado en los últimos días, aunque aseguraron que es una cuestión con la que han aprendido a vivir, debido a que ha sido el “pan de cada día “. Lo anterior, luego de que esta zona ha sido catalogada como una de las más inseguras de la ciudad, y se han presentado hechos como decomiso de armas, drogadicción,

⁴⁶ PARRA, Edith. “Aumenta el consumo de drogas en jóvenes”, *El Universal Querétaro*, 9 de septiembre de 2012, p. 14.

⁴⁷ AGUILAR, Oscar. “Alcoholismo, causa de riñas en Santa Rosa”, *El Universal Querétaro*, 14 de mayo de 2013.

y recientemente algunos presuntos secuestros. “Pues es algo normal, aquí en las noches parece que no hay ley, siempre hay pleitos, chamacos tomando en la calle, ahí vienen luego otros y los golpean, y la policía ni sus luces (...) la otra vez navajearon a uno y ahí lo dejaron tirado, ni siquiera fueron para hablarle a la ambulancia“, comentó Sofía Durán, quien labora en una tortillería de la delegación.⁴⁸

El titular de la secretaría de Seguridad Ciudadana, Adolfo Vega Montoto, aseguró que las riñas, alcoholismo y drogadicción en la delegación de Santa Rosa Jáuregui se concentra en la población juvenil que no cruza la mayoría de edad. “Independientemente de los trabajos de seguridad, son grandes trabajos sociales que se están haciendo, hay una clara coordinación con la presidencia municipal, con la guardia municipal desde luego en ese sentido y consideramos que a últimas fechas han ido cambiando las cosas favorablemente”, resaltó.⁴⁹

Algunos habitantes de la delegación Santa Rosa Jáuregui, municipio de Querétaro, aceptaron que actualmente viven con temor y miedo ante la ola de inseguridad que se ha disparado en dicha localidad, misma que no ha podido ser contenida por las autoridades municipales. “La seguridad es lo que está faltando, ha habido mucho relajo y no hay quien los detenga, se necesita más vigilancia para andar seguro uno, es que por la noche es cuando pasa todo eso, a veces una que otra en el día, pero en la noche es cuando se necesita más vigilancia”, dijo José María Pueblito Santos, habitante de la delegación.⁵⁰

En una segunda encuesta que se aplicó en SRJ se preguntó a los habitantes; ¿Existe violencia en Santa Rosa Jáuregui? Y ¿Qué tipo de violencia existe en zona?, afirmaron que existe violencia y contestaron cuatro categorías de tipos

⁴⁸ MORALES José, “Habitantes de Santa Rosa Jáuregui viven con temor”, *Códice Informativo*, (31 de agosto de 2012).

⁴⁹ Secretaría de Seguridad Pública, “Jóvenes protagonizan riñas en Santa Rosa Jáuregui”, Querétaro, México 2013, SSP.

⁵⁰ CAMACHO Rafael. “Prevalece inseguridad en Santa Rosa Jáuregui, Querétaro”, *Códice Informativo*, Querétaro, México. <https://codiceinformativo.com/2015/05/prevalece-inseguridad-en-santa-rosa-jauregui-queretaro/> (consultada 10 de noviembre de 2018)

de violencia. Se encuestó a 20 personas de las zonas más violentas, 10 hombres y 10 mujeres mayores de 18 años.

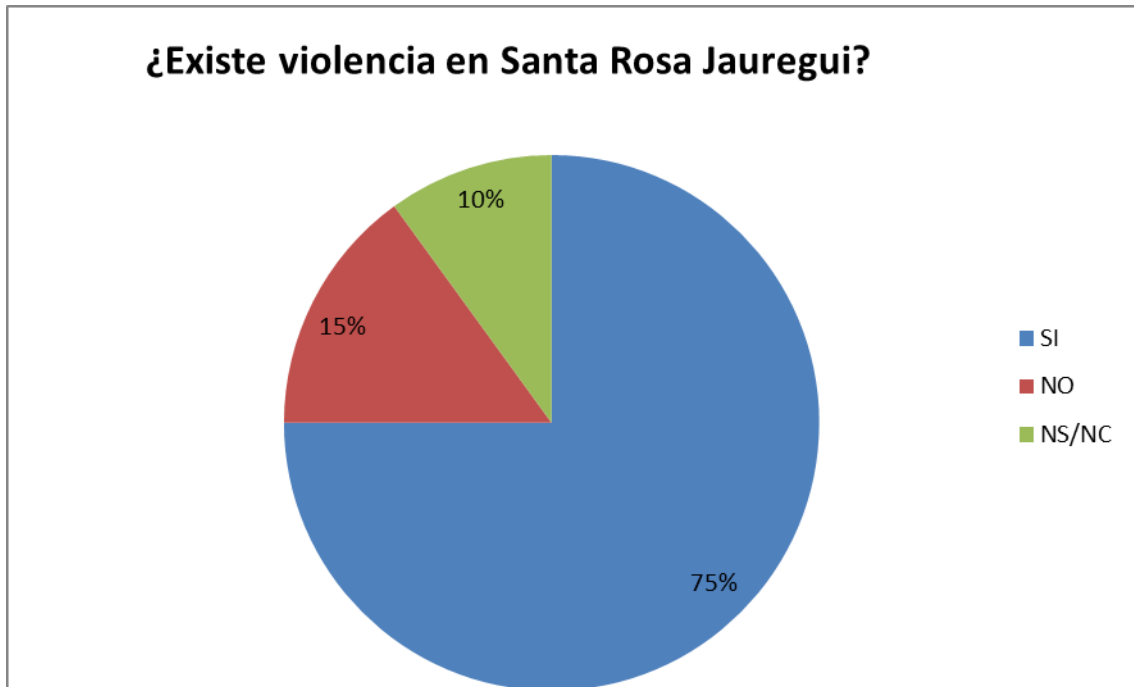

Fuente: Archivo del Municipio de Querétaro

Como se puede observar el 75% de los encuestados afirmaron que existe violencia, el 15% no perciben síntomas de violencia y el 10% no sabe o no contestó.

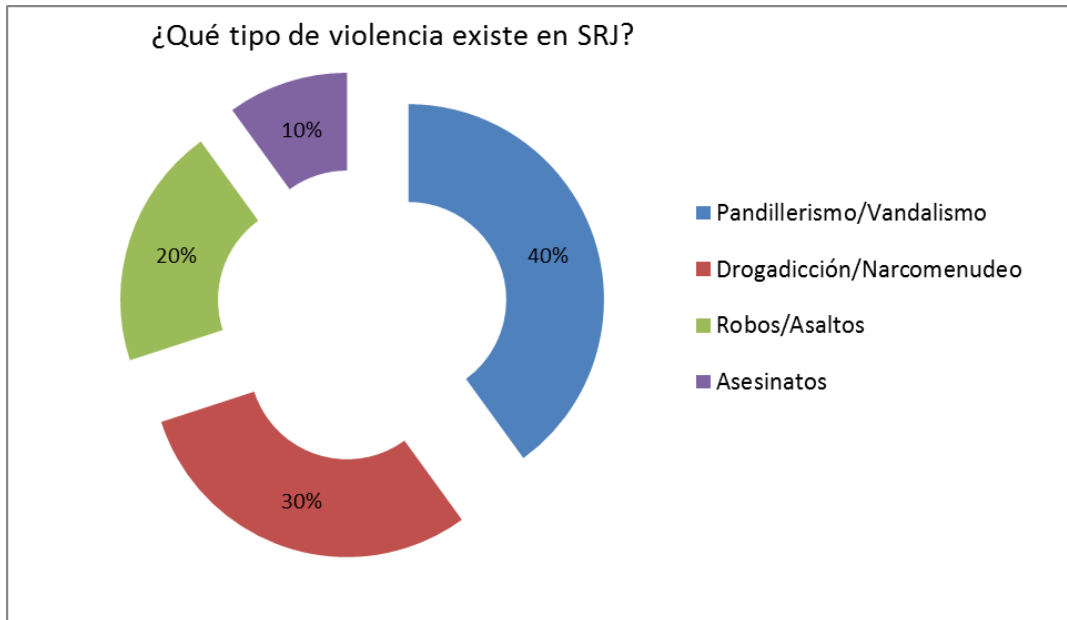

Fuente: Archivo del Municipio de Querétaro

Los encuestados nombraron cuatro tipos de violencia que a menudo se presenta en la zona de SRJ, el 40% pandillerismo y vandalismo, el 30% drogadicción, 20% robos y asaltos y el 10% asesinatos.

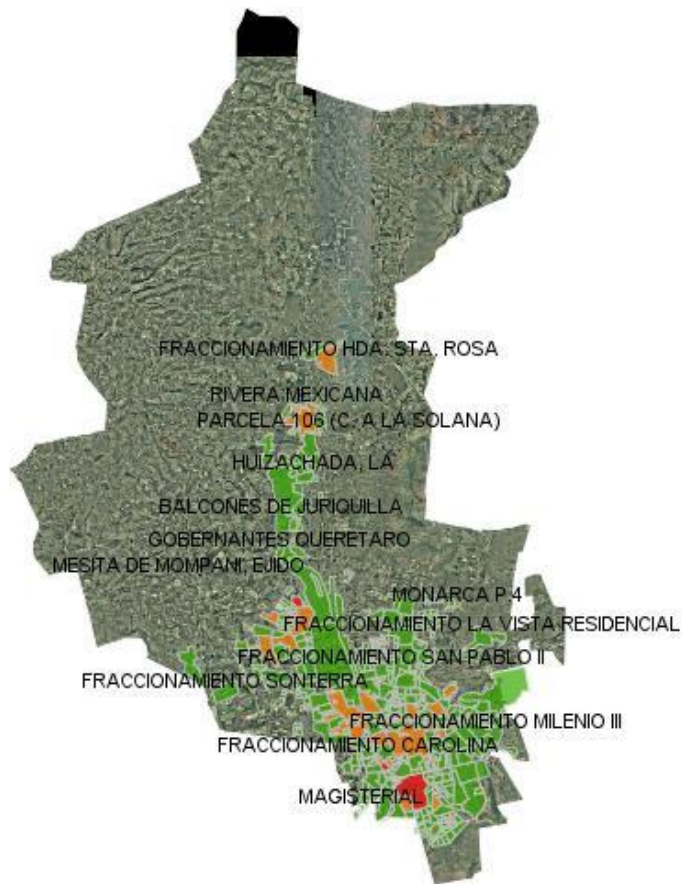

Fuente: Procuraduría General de Justicia (PGJ QUERÉTARO) 2013, <http://fiscaliageneralqro.gob.mx/>.

En página de la Procuraduría General de Justicia (PGJ), ahora Fiscalía General de Estado de Querétaro, se muestra un mapa donde se observa por colonias la indecencia delictiva 2012 - 2013, usando la métrica de colores del semáforo, rojo zonas en peligro, naranja zonas en posible riesgo y verde zonas fuera de peligro. La zona de SRJ tiene manchas naranjas lo cual indica que es una zona en posible peligro.

3.3 FACTORES QUE OCACIONAN LA PROBLEMÁTICA EN SANTA ROSA JAUREGUI

Las hipótesis funcionan como una posible respuesta al problema de investigación, pero esto no quiere decir que sean la resolución, es la propuesta tentativa acerca de las relaciones entre dos o más variables y se apoyan en conocimientos sistemáticos organizados. En otras palabras, es la respuesta tentativa a un problema y se pone a prueba para determinar su validez. Es una suposición de una supuesta investigación que suponemos que va a pasar, pero supuestamente no es una supuesta verdad, pero puede ser un suceso que pueda suceder en determinado momento. En este sentido, se expondrán dos hipótesis que tratan de ser probablemente la solución a la problemática social de acuerdo al marco teórico.

El narcomenudeo o comercio de drogas ilícitas en pequeña escala, es una actividad ilícita originada con la prohibición de las drogas, a principios del siglo XX. Dicha prohibición y los intentos de controlarlas mediante leyes coinciden con la secularización de las prácticas culturales y la organización urbana de la vida social.

La Procuradora General de la República, señala que el narcomenudeo es el verdadero motor generador de la violencia en nuestra sociedad que provoca asesinatos, robos, vandalismo, secuestros, violaciones, etcétera.⁵¹

En México, la perspectiva médica tuvo mayor peso en el debate sobre la legislación antidroga y ahora es un problema incontrolable con las organizaciones mundiales del narcotráfico y los cárteles del crimen organizado, de ahí derivándose redes internacionales que destruyen la estabilidad nacional.

La drogadicción al igual que el narcomenudeo generan violencia, inseguridad en SRJ, dando como resultado la inestabilidad en las localidades, son la raíz que forman esta problemática social, donde se deriva el pandillerismo y el vandalismo, que a su vez forma el desorden y desmanes, las peleas callejeras entre pandillas, robos, asaltos, homicidios, etc.

⁵¹ Procuraduría General de Justicia, "Narcomenudeo", Querétaro, México, 2010, PGJ.

La pobreza y la marginación son dos aspectos que están estrictamente ligados al comportamiento de las sociedades, la estabilidad social dependen de las condiciones sociales del ser humano, no obstante tenemos que tomar en cuenta que muchas de ellas derivan del mal gobierno, dejando olvidadas a las sociedades focalizadas o zonas de riesgo, *así pasa con SRJ, la falta de seguridad pública es uno de factores principales que contribuyen al desarrollo del fenómeno de la violencia y donde los pocos policías que vigilan a SRJ están coludidos en la corrupción o simplemente no cumplen con su trabajo, incluso se menciona que en ocasiones son ellos mismos los que les tienen terror a las bandas y pandillas violentas, los bajos niveles de educación, es indignante que la prevalencia de estudios entre los habitantes sea de nivel secundaria, al igual de la salud pública, existen comunidades que no cuentan ni con los servicios médicos básicos, no hay atención médica para la gente que lo necesita, hay un pueblo (Jofrito) donde se veían más perros que personas, la suciedad en la que viven los pobladores es verdaderamente inaceptable.*

Pero una de las razones que tiene más peso para generar la violencia, tiene que ver con la ubicación de la zona SRJ. Está ubicada sobre la carretera federal 57 que conduce a San Miguel de Allende, alejado de capital queretana aproximadamente a unos 20 km sobre la autopista que va a Juriquilla, esto implica un alto riesgo de inseguridad por la lejanía de la ciudad, teniendo en cuenta que la mayor parte de la delegación no cuenta ni con los servicios públicos básicos (agua, luz, drenaje, alcantarillado) y que además el gobierno ha olvidado por completo las localidades - comunidades-, por éstas y otras condiciones Santa Rosa está inmersa en una problemática social que no será nada fácil bajar o arrancarla de raíz.

3.4 RIESGOS DEL NARCOTRÁFICO EN SANTA ROSA JAUREGUI

El narcotráfico es una actividad ilegal y globalizada que radica en el cultivo, fabricación, distribución, venta, control de mercados, consumo y reciclaje de

utilidades inherentes a la droga de procedencia ilegal. Sin embargo dicho concepto de ilegalidad puede variar dependiendo de la normatividad de algunos países u organizaciones internacionales, que pueden determinar de manera estricta la prohibición de la producción, transportación, venta y consumo de algunos estupefacientes o de igual modo que pueden permitirlos. El narcotráfico opera de manera similar a otros mercados subterráneos. Varios cárteles de drogas se especializan en procesos separados a lo largo de la cadena de suministro, a menudo focalizados para maximizar su eficiencia. Dependiendo de la rentabilidad de cada parte del proceso, los cárteles varían en tamaño, consistencia y organización.⁵²

La falta de educación, empleo y conciencia social son algunas de las principales causas por las que los jóvenes ingresan al negocio del narcotráfico, concluyeron los participantes de la mesa redonda Narcotráfico, las opciones posibles, realizada recientemente en el Museo Universitario del Chopo.⁵³

El narcomenudeo y la drogadicción que son provocados por el narcotráfico convierten a las sociedades en zonas de riesgo de violencia e inseguridad, ésta práctica que ataca al país se refleja en cualquier parte México y del mundo, genera costos enormes para la población, los crímenes surgidos de esta situación y la inestabilidad entre los ciudadanos son solo dos ejemplos de muchos que provoca.

CONCLUSIONES

⁵² FERNÁNDEZ Méndez, Jorge. *De los Maras a los Zetas. Los secretos del narcotráfico*, (México: Random House Mondadori, 2009) pp. 356-398.

⁵³ Universidad Autónoma de México, *El narcotráfico y sus consecuencias*, D.F, México, 2010, UNAM.

En algún grado, la violencia existe en todo el mundo, en países más o menos desarrollados, con sociedades más o menos oprimidas. ¿Será la violencia una condición humana? Después de todo, nos ha acompañado durante toda la historia del hombre. Todos estamos expuestos a una u otra forma de violencia desde etapas muy tempranas de la vida, que consciente o inconscientemente, transmitimos de generación en generación en una cascada interminable. Quien es ofendido física o psicológicamente por alguien más fuerte, más grande o con mayor autoridad, en algún momento ofenderá a otro más débil, más pequeño o con menor autoridad. Vemos que esto sucede en la sociedad, en el núcleo familiar, en el centro de trabajo, en las escuelas y en la calle etc.

Este proyecto investigación nace de la idea de una sana convivencia social donde las conductas de riesgo y los conflictos sociales puedan desaparecer o por lo menos reducirse, apoyados con las instituciones educativas y con los gobiernos municipales y estatales, y bien se puede aplicar a la delegación Santa Rosa ya que un trabajo cooperativo con ciudadanos y universidades del municipio lo haría más sencillo, incluso con apoyos de los programas nuevos del Plan Nacional de Desarrollo que se están implementando desde Gobierno Federal y que vienen etiquetados exclusivamente para los municipios, tal son los casos del Programa Nacional Para la Prevención Social de la Violencia y la Delincuencia, y La Cruzada Nacional Contra el Hambre.

Sea cual fuere el origen último de la violencia: opresión social, frustración, aprendizaje o que el ser humano traiga una carga genética milenaria que derive en conductas violentas, lo cierto es que hoy en día existen ciertos disparadores que permiten a la violencia emerger y fluir con mayor facilidad. Estos son el alcohol y las drogas, a los que por desgracia cada vez estamos más expuestos. Indudablemente una forma de explicar la presencia de violencia en SRJ, podría ser la explicación anterior, que nos encontramos inmersos en un fenómeno mundial del cual no podemos ser excluidos.

El gobierno queretano no ha hecho nada o al menos eso han demostrado, para frenar la violencia y la inseguridad que padece los habitantes de Santa Rosa

Jáuregui, lejos de tener una estrategia efectiva para disminuir los crímenes, las autoridades de seguridad sólo minimizan el problema que nos afecta a todos los ciudadanos. Por ello los incrementos delictivos son una constante en la población, la ingobernabilidad que se vive en Santa Rosa Jáuregui (SRJ) hace aún más grave el problema, la autoridad ya no tiene autoridad, incluso tal vez nunca la tuvieron, el decir que el Municipio manda más unidades policiacas o módulos de seguridad pública no significa que bajen los delitos cometidos, al contrario, tienden hacer mayores, el olvido del gobierno estatal ha dado paso a que sean ya organizaciones criminales relacionadas con el crimen organizado las que operan en SRJ, la falta de Políticas Públicas aptas para combatir el problema, las malas decisiones de los gobernante en turno en tratar de hacer creer a los queretanos que Querétaro es un estado seguro, y teniendo en cuenta el altísimo incremento poblacional en los últimos diez años, donde el mayor número de habitante provienen del Distrito Federal, y de las ciudades del norte del país, siendo éstas las zonas más inseguras del país.

BIBLIOGRAFÍA

LIBROS

FERNÁNDEZ Méndez, Jorge. “*De los Maras a los Zetas*”. *Los secretos del narcotráfico*. México: Randow House Mondadori, 2009.

FROMM, Erich. “*Anatomía de la Destructividad Humana*”. México: Siglo XXI, 2009.
Anatomía de la Destructividad Humana. México: Siglo XXI, 2009.

MARX, karl. “*El Capital*”. Madrid: Siglo XXI, 1980.

NIEHOFF, Debra. “*Biología de la violencia*”. Barcelona: Ariel, 2000.

PETRAS, James. “El nuevo orden criminal”. BA: Libros del Zorzal, 2005.

VILLACORTA, Carmen Elena. “Aproximación Teoría de la Violencia”. San Salvador, 1998.

PAGINA DE DEFINICIONES

Definición. org. s.f. <http://www.definicion.org/hipotesis>

PERIÓDICOS

AGUILAR, Oscar. Alcoholismo, causa de riñas en Santa Rosa. *El Universal Querétaro*, 14 de mayo de 2013.

6 en punto. 18 de octubre de 2018. <https://www.6enpunto.mx/queretaro/en-queretaro-la-seguridad-tiene-rumbo-compromiso-y-resultados-pancho-dominguez/>

CONTRERAS, Guadarrama, Alan. Detectan alto índice de marginación en Querétaro. *Libertad de Palabra*, 11 de marzo de 2011.

GUTIÉRREZ, Liliana. “Trabajan contra la pobreza”. AM Querétaro, 15 de marzo de 2013.

LUGO, Ricardo. “Sobrevivir "con lo que dios nos socorre". Tribuna de Querétaro, 10 de junio de 2013: 11.

MORALES, José. "Habitantes de Santa Rosa Jáuregui viven con temor". Códice Informativo, 31 de Agosto de 2012.

PACHECO, Aimée. "Violencia y drogas en Santa Rosa Jauregui". *Diario de Querétaro*, 27 de noviembre de 2012: 4-5.

PARRA, Edith. "Aumenta el consumo de drogas en jóvenes". *El Universal Querétaro*, 9 de septiembre de 2012: 14.

PERNALETE, Víctor. "Santa Rosa Jáuregui: Otro foco de violencia". *Tribuna de Querétaro*, 22 de octubre de 2012.

SANDOVAL, Lorena. "Impulsan empleo contra pobreza". *El Universal Querétaro*, 9 de mayo de 2013.

WAGNER, Laclette Heidy. "Foco rojo Santa Rosa Jáuregui". *Diario de Querétaro*, 6 de mayo de 2013.

GOBIERNO ELECTRÓNICO

Borradopedia. 20 de septiembre de 2015.
https://borradopedia.com/index.php?title=Timoteo_Fern%C3%A1ndez_de_J%C3%A1uregui#Historia_de_Santa_Rosa_J.C3.A1uregui.

Caldelon, Ysabel. *Ysabelcandelon's Blog*. 19 de Julio de 2009.
<https://ysabelcandelon.wordpress.com/2009/07/19/tipos-de-violencia/> (último acceso: 14 de noviembre de 2018).

PGJ. Zonas peligrosas: Menchaca, Santa Rosa Jáuregui y Peñuelas. Querétaro: PGJ, 2012.

PGR. Narcomenudeo. México: PGR, 2010.

SSP. Jóvenes protagonizan riñas en Santa Rosa Jáuregui. Querétaro: SSP, 2013.

ORGANIZACIONES INTERNACIONALES

ONU. *Derechos Humanos*. Panamá: ONU, 2010.

UNIVERSIDADES PÚBLICAS

UNAM. *El narcotráfico y sus consecuencias*. México: UNAM, 2010.

ANEXOS

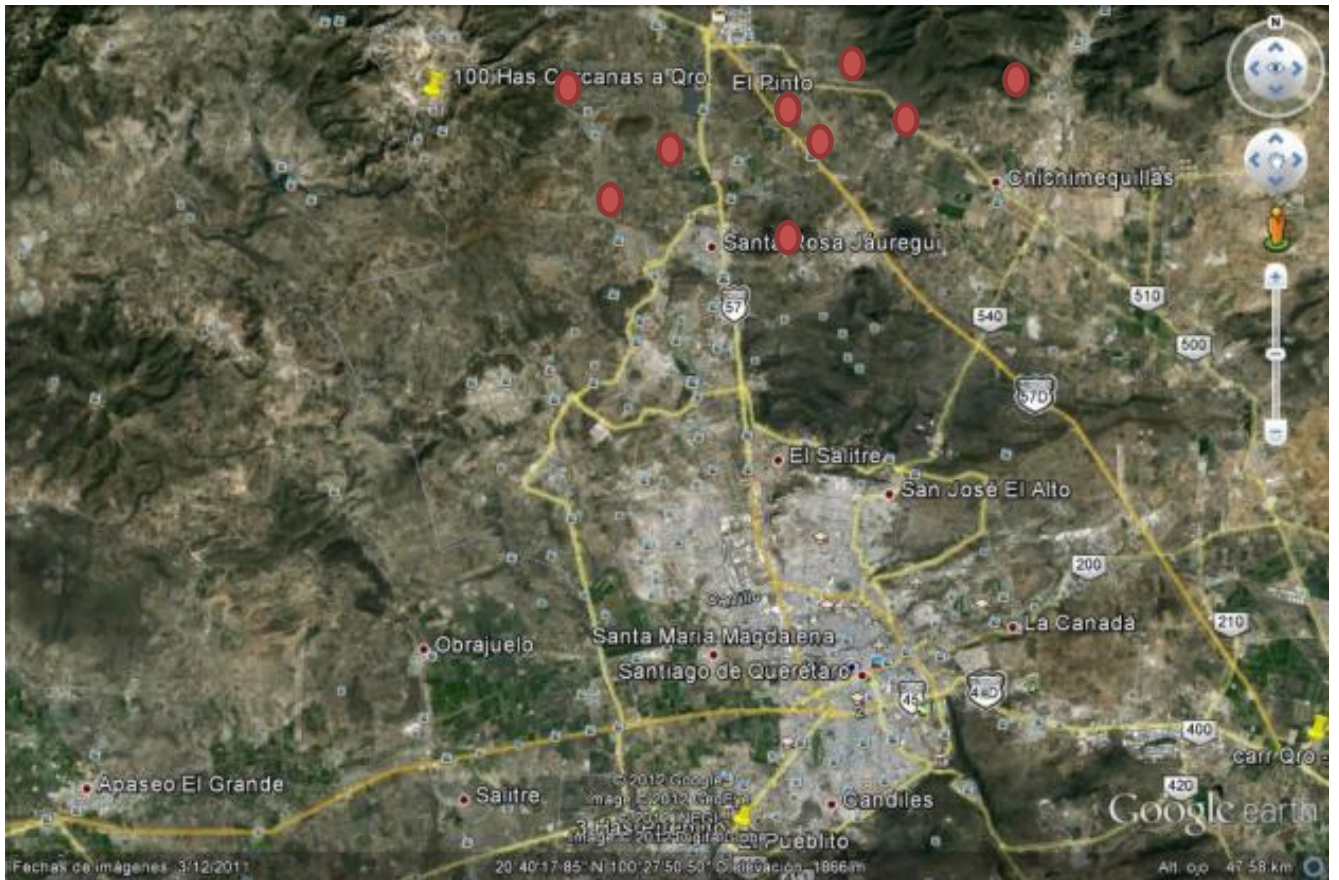

Fuente: Instituto Nacional de Estadística y Geografía, <https://www.google.com/maps/@20.7444053,-100.4453913,3043m/data=!3m1!1e3>

● Zonas (comunidades) en riesgo de violencia en inseguridad de Santa Rosa Jáuregui.

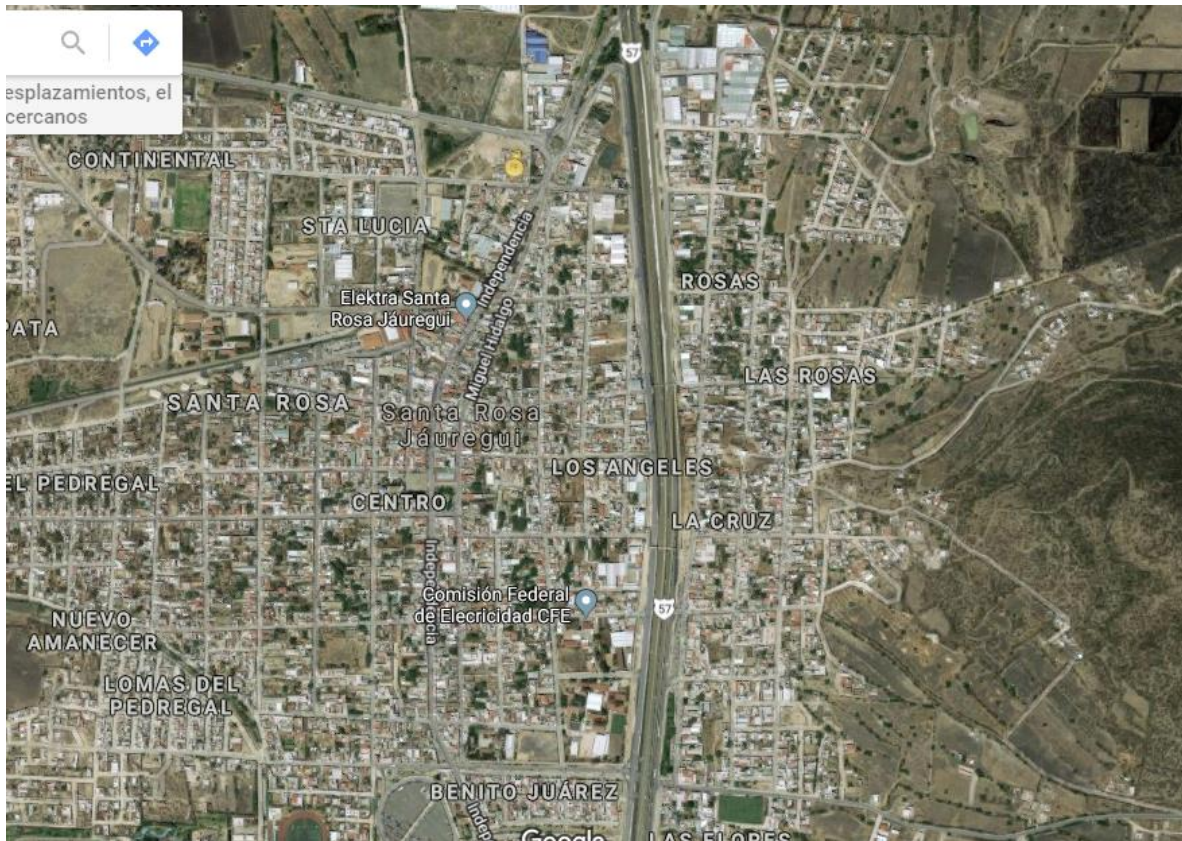

fuelle: <https://www.google.com/maps/@20.7444053,-100.4453913,3043m/data=!3m1!1e3>



Fuente: https://www.google.com.mx/search?q=santa+rosa+jauregui&rlz=1C1TSNG_enMX433MX433&source=Inms&tbm=isch&sa=X&ved=0ahUKEwjH4NmIhojfAhUE94MKHdBgDz4Q_AUIECgD#imgrc=dRZsOrlvRU7vpM: